京城日報

（本紙朝夕刊十二頁）

清水澄子著 さゝやき 第百五版 定價金一圓二十錢 送料金六錢

令女界 新緑の六月號 ¥.40

詩・童謡
花を捨てる女（詩）……佐藤春夫
香かなる涙に（詩）……生田春月
横顔と幾束（詩）……加藤まさを
上海愛債（童謡）……蕗谷虹兒

晩春詩話（感想）……西條八十
さまよへる小鳥……幡谷正雄
形見（短篇）谷崎精二
愛の測量（短篇）佐々木味津三
風（戯曲）北村壽夫
手紙（短篇）北川千代
兄（短篇）羽田かの子
春の鳥（長篇）三上於菟吉
夜明けの花畑（長篇）片岡鐵兵

綠蔭小話
幼き日の思ひ出……栗島すみ子
断髪・茶碗蒸……秋廣秋郊
生活苦ゆゑに……下條雄二

炎の空（歴史小說）額田六福
蝶々を追つた話（探偵小說）大下宇陀兒

夢二抒情画選集 下巻出來
明治大正の文化に附随する「夢二」の名のなつかしさよ！再び得がたき絶好の記念帖
上下二巻 定價各二圓五十錢 送料各金十二錢

西條八十 少女詩集
西條八十先生のやさしい少女詩をみんな集めたきれいな御本が出來ました。
忽ち五版 定價金一圓五十錢 送料八錢

鑑賞畫選
總布装 入 美本 縱一尺四分 横七寸六分 拾畫 八十葉挿入 杉浦非水装幀
定價金一圓（送料金貳拾七錢 支那、臺灣、樺太、朝鮮は五拾五錢）
再版出來！ 現代畫壇の大家擧つて執筆！

若草 六月號
春來た女（小說）……戸川貞雄
懸賞當選 瀬（小說）……佐々木俊郎
遁（小說）……神近市子
刀（コント）古賀龍祐
盲目鬼（コント）伊藤永之介
縫寸（コント）小堀甚二
木蓮に雨の降る夜 飯田豐二

我が銀座觀
悲しき銀座……石濱金作
都會のX……林房雄
野戰病院の空氣……藤澤桓夫
わが銀座觀……村山知義

戀愛の考察（五）……片岡鐵兵
文壇作家の成育位置……鷹野つぎ
狷疑（推理小說）……並木勵次
20錢・送料1錢

發行所 東京日本橋區本銀町（振替東京二八〇） 大阪西區阿波座（振大阪四三〇） 寶文館

現代日本文學全集 第一次會員諸君へ

改造社長 山本實彥

一生を無爲に過したくない。私達は何か意義ある事業を遂げたい。その現れはこの現代日本文學全集の刊行となりました。私は一體吞氣の質であるが、しかし今回の事業を成すに當り責任の重大さを感じて、夜もオチオチねむれぬことが多かつた。それかあらぬか鬢に羽毛がボツボツと見え出した。しかし何の事業でも一つの革命を遂ぐるには—春が來たとて花の訪れを知らふよしもなく、秋の夜に詩心頻りに動いても、それに心ゆくばかりの興趣をもつの時間もない。加之、家人の數々にいたく病まれても恐ろなるかしづきさへも出來ない。一事業の段落と共に、私は何故に此世に生れたかを反覆瞑想する淚の瞬間が多いのです。しかしました。私等の企圖の一段階としての此事業の完成は、私をして私事に戀々するを許さない。文化史的に重要な位置を百世に持つであらう本事業は、身命を賭しても遂げ了へねばならぬ。しかし、本事業を遂行するに、第一の對象となるのは讀者諸賢です。各位の熱烈なる後援なしでは、如何にジタバタしたとて、到底完成の域に達することは出來ないのである。私が乏しき知識ではあつたが、しかし強き自信のもとに、そして冒險的に此全集發行を聲明し、そして特權階級の專有であつた我が藝術を百萬大衆に解放する宣言を發したとき、或るものは笑つた。そしてあるものは自己の利益から私に好ましからぬ評言を下した。雨の如き散彈が私の頰を打ち、耳をかすめ、發表當日より締切りまで喧々囂々の聲に滿ち充ちた。しかし識者は私に與し、天は私を助けて私の大業を遂げしめた——否、未だその道途にあるが——のはそれ以上の知己である第一回會員各位である。

私は第二回の募集をなすに當り率直に、無遠慮にあなた方に御相談がしたい。もともと私と私の主宰する改造社を信じて會員となつて下さつたあなた方であれば今回の御相談に乘つて戴けるだらうことを飽くまで信じてのことです。それはこれを機として第一回會員に配付する全集の內容革命を斷行しやうと思ふからです。質的にも、量的にも。この內容革命を遂行せしめる原動力は一に本全集を支持するあなた方が一人で一人以上の新しき會員を世話して下さることです。——それは我全集のありのまゝを率直に御紹介下さることで充分であること、信じます——若しこのお願にして可能ならば本全集は第七卷以後にドンナに思ひ切つた大改革を斷行することが出來ませう。本全集が公約より內容が革まり、量が殖え一冊は一冊と充實して行くさまは既に御承知でせう。世の所謂第一卷のみに力を注ぎだんだん頁數を減じ、內容の荒み行くものとは自然類を異にすると思ひます。そして內容にして心に染まぬものはドシドシ增補して行きます。たとへば或る集が發行されて後、大作名篇を逸したと思つたときは過ちて改めるに憚るなかれでどんな困難を排しても、どんな犧牲を忍んでも後からどの形でかあなた方の配本にもれなく登載する事に努力します。私達は唯だ單に——讀者と出版者——のつながりばかりでなく日本文化のためにお互に手をとつて進まねばならぬ身です。今後親しく膝を交へて祖國藝術を打語らふ一夜もあらうことを信じます。たゞ今日は一人で一人づつの友達を勸誘して下さることが私等の最大の願ひであります。東洋の政局は慌しく、我財界多難のとき、各位が轉換期のチャンピオンたらるゝことを望み祈るものです。だが、快き清樂の夕は我を忘れて藝道の一境を辿らるゝことが人生の一ばんの清樂であることをも思ふものです。

早稲田 女學講義
小學卒業生が女學校へ入學の代りに讀む講義

第一號出づ 入學は今!!

見本進呈（スグ申込め）
年限を短かくし、學費を節減し、大改造を施した本講義は既に第一號を發行した。まだ入學なさらない方は、この際スグ申込んで下さい。小學校を卒業して女學校に入學出來ない人は、この信用あるワセダの講義で勉強するに限ります。女學校で教へる科目は言ふまでもなく、その他讀んでスグ役に立つ家庭に必要な科目を滿載して居ります。雜誌「女學の友」を毎月進呈します。（一ケ月四百頁、一ケ年完結、學費一圓二十錢）
發行所・東京・牛込 早稲田大學出版部 電話牛込三四三五・三四六

登録商標 EO 遞信省 鐵道省 朝鮮總督府 指定工場
ラヂオ用・懐中電灯 岡田乾電池
東京・南品川 岡田電氣商會
特約販賣店 京城府綿町二ノ二七 內外工業社出張所

創立 明治參拾貳年 倉庫業兼營
京城府南大門通貳丁目百拾壹番地
株式會社 朝鮮商業銀行
頭取 和田一郎 副頭取 趙鎭泰
支店 出張所 [illegible]

[illegible] 新型 ナイル號自轉車 荷着
輸入元 木村商店 大阪老松町

自動車用タイヤー・チューブ値上
今回製造元の値上に因りて更に凡てのタイヤー、チューブ賣價を夫々値上仕り候事の餘儀無きに至り候に付下名六社は從來の定價を改正即時實施致候間御諒承被下度此上倍舊の御愛顧奉願上候
昭和二年五月十三日
ダンロツプ、タイヤー卸元 日本自動車株式會社
ミチエリン、タイヤー卸元 ペンネット商會
グツドリツチ、タイヤー卸元 橫濱護謨製造株式會社
ユーエス、タイヤー卸元 梁瀨自動車株式會社
ファイヤストン、タイヤー卸元 テーラー商會
グツドイヤ、タイヤー卸元 モーリス商會

理學博士 山口鋭之助先生 文學博士 藤岡勝二先生 監修
教文書院編輯部編纂
カレント學生參考書
現代學生知識の泉源！ 豫習復習受驗の要書！
（學生の良師となれ 確實にして要を盡せ 學習に興味あらしめよ）これが本書編纂のモットーである。
近時諸種の學生參考書が續々と出版されるが、不備不正確なるものが多く、學生諸君をして其撰擇に迷はしめる。吾人の最も遺憾とする所である。吾カレント參考書は特に是等の點に着眼して前條のモットーに基き、理學博士山口鋭之助、文學博士藤岡勝二兩先生監修の下に各々專門家之を分擔し鋭意完成したる模範的良參考書にして豫習、復習、受驗に必要缺くべからざるものである。

日本地理 上下二冊／外國地理 上下二冊／物理學 上下二冊／化學 上下二冊／幾何學 上下二冊／代數 上下二冊／日本史 上下二冊／西洋史 上下二冊
算術 一冊／東洋史 一冊／國文解釋 一冊／英文法 一冊／地理概論 一冊／動物學 一冊／植物學 一冊／生理學 一冊

新形ポケット型 ポイント活字挿入 正價各冊金六十錢 送料各弐錢
發兌 東京上野公園下 [illegible] 教文書院
特約店 [illegible]

商法及民法 登記公告

平壌府金融組合（變更）組合長理事監事任期滿了ノ處昭和貳年四月貳拾四日組合長毛利辰次郎監事新野吉兵衛桑谷寛ハ退任シ理事樋口重治監事玉井俊一ハ再任同日平壌府[illegible]ニ選任同日就任 昭和貳年五月五日登記
[illegible]
右昭和貳年五月六日登記

平壤地方法院

復興の帝都を御視察

御微行の秩父宮殿下

秩父宮殿下には十二日午後一時御殿御出門堀切復興局長官の御案內で芝より永代橋方面を御一巡親く復興の帝都を御視察遊ばされた(寫眞は永代橋の說明を聞召さる殿下)

支那兵、の拘引が因で漢口の形勢惡化

日本軍艦から陸戰隊上陸し特別戒嚴令を布く

【上海十四日發聯合】十二日漢口よりの報道によれば擧動怪しき支那兵一名が日本租界を通過せんとし警備中の日本水兵が拘引したのが原因で日支間に衝突を起したので午後八時日本軍艦から陸戰隊上陸し特別戒嚴令を布き十三日朝に至るもその戒嚴を解かない

消費組合手入れから英露外交決裂か

條約違反なりと主張して露國が峻烈な抗議

【ロンドン十三日發】英吉利と露西亞との外交關係は恐らく決裂に至るかも知れぬと言はれてゐるそれは十二日夕ロンドン警察がロシア消費組合協會に對してなした捜査の余波と見られてゐる、一九二一年英露兩國が調印した通商條約によつてイギリス政府が負ふてゐる義務をイギリス自身が破るものであるとして勞農代理大使ローゼンゴルツ氏は、十三日イギリス外相チエンバーレン氏に長文の抗議書を手交した、更に同氏は本國政府に調査を急遽し又今後の訓令を待つてゐると自から言明した、該文書にはロシア通商官外交上不可侵權をイギリス官憲が侵害したと抗議してゐる、又右文書には通商館の一員が私文書や秘密書類の這入つてゐる金庫の鍵を引渡すことを拒んだかどでイギリス官憲に殴打されたといふことも書いてある

全露消費組合は不可侵權をもたぬ

協定破棄に非ずとなす 英國外務省の見解

【ロンドン十三日發電】イギリス外務省ではソヴイエット通商館捜索事件に關するロシア側の抗議に對し外交上の協定を破棄したといふ主張を否認して『全露消費組合協會は決して外交機關でもなければ外交官の保有する不可侵權をも持つてゐない』といつてゐる外務省では通商館で使用してゐる數室には踏み込まなかつた從つて捜索も行はなかつたと說明してゐる、十二日の捜索の際は二百名の警官が全露消費組合協會のあるアルコス、ハウスを包圍し地下室まで捜索を行ひ多數の文書を押收したが數個の小包もトラツクに積まれ何處かへ持去られたと傳へられる、

聲明書を發表するか

【モスクワ十三日發電】モスクワ勞農ロシア外交委員會では十三日ロンドンの全露消費組合協會および勞農通商館をロンドン警察が捜査した事件については、駐英代理公使ローゼン、ゴルツ氏より一切報告を受け取るまではこれについて意見を發表することを控んで居る、然しこれについては近くステートメントを發表するかも知れぬと說明した

勞農通商委員長語る

【ジウネーヴ十三日發電】ロンドンの勞農通商委員長ヒンチユク氏は目下當地にありロンドンの家宅捜査事件に關して『余は驚かぬ、余は、英國は英露の通商關係を阻害すべく常に全力を注いでゐることを信じてゐるから』と語つた

小山田侍從武官歸朝

【大連十四日發電】支那駐屯軍慰問のためかしこき邊りより御差遣の小山田侍從武官は十四日發のバイカル丸にて歸朝の途についた

上海に水產組合出張所設置

朝鮮水產物の對支輸出促進を目的として十三年度釜山に創設せられた輸出水產組合は本年度總督府豫算に右組合に交付せらるべき一萬圓の補助費が計上せられたので愈々當初の計畫通り上海に出張所を設置する事に決定し組合代表石谷、鹽田兩氏は本府よりの招電により十四日總督府に出頭午後二時より商工課および水產課幹部と出張所設置について打合せた結果具體案を決定したと

關稅問題を除いて日支會商再開

芳澤公使の提議を顧維鈞氏承諾

【北京十三日發電】停戰狀態にある日支通商會議は本日も開かれず芳澤公使は顧維鈞氏を訪ひ、停戰狀態を脫する爲最惠國約款の關稅問題外の審議に移るべしと提議したが顧氏はこれを承諾した

對支方針は變に應じて

專任外相は近く決定 田中兼攝外相語る

【東京電報】田中兼攝外相は十四日記者團に對し左の如く語つた
支那時局の對策については種々の議論がある樣だが今後形勢の變化を、彼是れ豫想して對策を樹てる事は禁物だいづれ公使や總領事等の實情調查報告を聽した上徐ろに其方策を講じて行くつもりである、要するに現內閣の對支方針を樹立するに當つては支那時局の實情をよく調查しこれが根據に基いて研究することを妥當と認めるから、その調査に適合して行く樣にする考へである、專任外相のことについては今のところ全く決めて居らぬ、併し何時までも兼攝する事は事情が許さぬからその內決定を見るであらう

外、國際正義を高調し 內、共存の原則を樹立す

雄々しくも生れ出づる 新黨の創立趣意書

【東京電報】十四日午後三時發表された立憲民政黨創立趣意書は左の如し

創立趣意書

國民的飛躍
世界の潮運は年々速度を加へ環境の變化に卽し今や普通選擧の實施と共に國民的一大飛躍を爲して外は世界の進運に寄與し、內は國政の變局に善處しなければならぬ併し內外重要の時機に際會し之に相應する一大飛躍を爲すには一定の順序を追ひ進むにありて退くなく一歩は一歩より其の力を增さなければならぬ吾人が新政黨の創立を提唱するは常に政治を基礎として秩序ある局面展開を實現せんが爲めである

責任の徹底
新政黨を名づけて立憲民政黨と言ふ、國體の精華に鑑み一君萬民の大義を體し國民の創意によりて責任政治の徹底を期するものである

創意の象徵
抑々復雜なる現在の社會組織には正義に基く政治的統制が必要である强き政治上の力は國民の創意を象徵し國民に對し責任を負ふものでなくてはならぬ卽ち吾人は普通選擧に依り全國民の要求を帝國議會に集中し君主統治の下に政治上徹底せる議會中心主義を確立せん事を要望する

國際的正義
立憲民政黨は外交に於て國際正義を高調する國際正義は通商、經濟とし資源に關する國際的原則の上に之を具體化し以て世界平和の基礎となさなければならぬ我が國民は其の存立を獲得して世界の潮運に寄與すべき崇高使命を自覺する、吾人は現在人類の間に澎湃たる正義の精神を把握し國を擧げて道を行ふの決意を定めねばならぬ

經濟の整調
立憲民政黨は經濟金融產業資源を國家の意思に依りて整調し支持共存の能率を善用して社會公衆の福利に合致せしめん事を要求する階級鬪爭せずして干涉し自立せずして依賴するは政治經濟の通弊である

禍根を一掃
生產は之を合理化し其能率を高め分配は之を社會正義に則り都市農村に亙り國民生活の不安を去り社會共存の原則を樹立して階級鬪爭の禍根を除くは政治の須らく使命である

眞理を熱愛
立憲民政黨は時代の推移を察して敎育を刷新し熱心に社會に處し品性ありて實力ある國民を養成せん事を要求する、夙に眞理を熱愛する精神を鼓舞し一面固陋なる思想の拘束を除き他面觀獨なる妄斷習弊を去る所謂思想善導の眼目である修學上の白にして發用を實行する
かくて立憲民政黨は政界積年の弊蓄を打破し黨員の創意に依り公明の活動に出ずべく完備せる吾人は敢て大綱を提げて汎く公衆に愬へ新興勢力を糾合して新政黨を組織せん事を提唱する政綱政策及び黨則に至つては黨員の協議に依り之を決定する

立憲的政黨
今や普選の實施を前にして政局轉換の基準は確定せられ立憲民政黨は野に在りて權威を發揮すると共に朝に立ちて國務を擔任するの重大責務を有する卽ち汎く天下に檄して吾人と志を同じくし憂を共にする公衆の參加を切望する

黨名に異論あり

【東京電報】新黨の名稱は立憲民政黨と決定したが、これについてはなほ異論あり、民政黨とするはあまり偏り過ぎてゐるから『新政黨』としたいとの意見を强硬に主張してゐる向きもあるので、黨名は六月一日の結黨式當日重ねて議題として、正式に右の通り立憲民政黨と決定する段取りであると

特別融通法の利用者少なし

早くも五億圓の補償は不必要との觀察

【東京電報】補償法による日銀特別融通はこれを利用するもの極めてすくなく東京の銀行では十三日初めて九十萬圓の融通をしたもの一件に止まり地方では約弗行の特別融通要求があつたが總て小口で

＝最高＝ 百五十萬圓に過ぎない、右の如く特別融通法の利用されぬのは銀行の基礎が鞏固であつて政府の援助を受けずとも自立する余裕あるによるけれども、他の原因は特別融通を受ければ政府より嚴重なる監督を受け貸出に對し擔保の正否および資金を要する事情により融通金額の査定をなすこと等の制肘を受けねばならずこれ等は適度日行の內幕を見すかされ信用に關する結果によるもので

＝同法＝ は結局有名無實のもので、五億圓の損失補償は必要なきに至るのではないかと觀察する向きもある

十四日の特融額 百九十萬圓

【東京電報】日銀本店に於ける十四日の貸出は僅かに四百萬圓であつて此の內三百萬圓は預金に振替へられたので現金の出は百萬圓である、又回收は四千二百萬圓であつて此の內二百萬圓は預金に繰入れられたので現金の入りは四千萬圓である尙特別融通は三口九十萬圓であつて此外に日銀の代行に係るもの百萬圓あり合計百九十萬圓である

東拓總裁は總會後決定

【東京電報】東拓總裁の後任問題については內閣側は現總裁を早急に强要して辭任せしめる意向はない模樣であるから五月廿一日の株主總會には理事一名の增員をなしこれには加納友之介氏が選任されてゐる

京城駐在は福原男

朝鐵重役會で決定す

【東京電報】朝鮮鐵道は十四日午後一時より、工業俱樂部に重役會を開き、十三日地方裁判所より配當金假差押へ處分が解除せられたので、これが對策を協議した結果來る十六日より重役の責任を以て、株主配當金(年八分)を全部支拂ふことに決定したなほ朝鮮駐在の重役については福原社長に決し若同氏事故の際は鈴鹿の取締役東條正平氏が駐在すべしと

知事更迭の內務省案決定

復活運動奏功し休職者は十名內外

【東京電報】鈴木內相は十四日午前十一時から官邸に安河內武局次官を招致して地方官更迭の結果を示して意見を求めることの內務省としての案を決定したので十六、七日頃閣議を經て最後の決定を見るはずであるがその後休職決定者の復活運動、相當功を奏して、平塚東京、隱岡栃木、白上富山等の各知事は大體留任に決した由で、休職者は十名內外に止まる模樣である

各種工業の國際聯合組織

物價騰貴を招來すると露代表のみは反對

【ジユネーヴ十三日發聯合】經濟會議十三日の工業委員會は殆ど全員一致で各種工業の國際カルテルと國際聯合組織に賛成したが勞農代表ソコルニコフ氏だけはこれに反對し、これを以て現下の經濟組織の病根をそう減する事は出來ないのみならずかへつて物價を騰貴せしむと說明した

伯林株式市場未曾有の混亂

相場の如何に拘らず持株を投げ出す

【ベルリン十三日發聯合】ベルリン株式取引所は本日俄然大恐慌狀態を呈した、恐らくは大厄日としてベルリン株式取引所の歷史に永久に殘るものだらう、諸株は何れも十ポイント乃至四十ポイントの大慘落を演じ相場の如何に拘らず持株を投げ出すといふ有樣であるこれは帝國銀行總裁シヤハト博士の强硬に依り各銀行が思惑や賭場を目的とする資金の貸出に對し大制限を加へることとなつた結果である

辭任問題愈よ紛糾

內地人委員も手をひく

【仁川電話】仁川の府議內地人側府協議員は前記の問題に關し先に連名辭職を決議したので內地人側府協議會員加武、藤谷、平山の三氏を委員として解決に努め、一方大石府尹も斡旋し調停中であつたが朝鮮人側の意氣强く妥協の途なく大石府尹は一時手を引き、また內地人側委員はこの問題が發端當時の責任にもとづき昨日辭職を決議し辭表を提出した模樣である右につき大石府尹は語る
內地人側議員が辭表提出した事は事實である實は何とか圓滿に解決の方法はないものかと心を痛めてゐる所である云々

即位の大典は總べて先帝の御例に

京都行幸啓も十一月初旬 大禮使は明春任命

【東京電報】御大禮準備委員會は、いよいよ本月末日を以て廢止し、委員長に一木宮相、副委員長に關屋宮內次官、關山式部官長を宮內省各部局長並に外務、大藏、陸軍、海軍各次官、警保、內務、臨時、鐵道、各事務次官、それに京都府知事を加へて委員となし、六月上旬宮中において第一回の會合をなし、大體豫算並に御日取につき打合せをするはずであるが、大體先帝の御例と大差なく京都行幸啓は十一月六日を標準となし多少の遲延があつても一日、二日の事であらうとの事であるこの行幸の日に、賢所を御はねくるまに御安置して京都に移しまゐらせることも先帝の時と全く同一で二條離宮における大饗宴まで御日取も殆ど先帝御大典と大差はないと、なほこの御準備委員會は大體の豫算と期日を定めた上、各部に分れて分擔を決定し諒闇明け卽ち昭和三年の年早々大禮使が任命され、官制も同時に公布される次第である

ノビレ少將その他叙勳

【東京電報】北極征服の勇者ウンベルト、ノビレ少將一行は來たる六月歸國することゝなつたので我が國ではノビレ少將以下オーニ、トローニ兩技師に對し左の叙勳の沙汰があつた

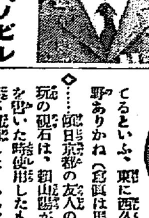

伊國航空少將 ウンベルト、ノビレ
叙勳二等瑞寶章
技師 チエチ、オーニ
同 フエビー、チエドローニ
叙勳四等瑞寶章
なほ海軍省からは寶石入の記念品を、又帝國飛行協會では久邇總裁宮殿下から來たる十八日有功章を賜はることになつた

角南判事退職

【東京電報】松島事件の主任裁判長判事角南氏は十四日左の如く退職を命ぜられた

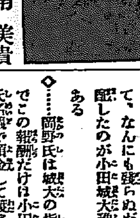

大阪地方裁判所部長判事 角南美貴
退職を命す

辭令

任本府鐵道局參事(七等) 小林利一
同 技師 岡田謙宏
兼任本府專賣局技師(五等) 同 技師 秋山長男
兼任本府專賣局技師(七等) 本府司法官試補 增田文雄
同 同 高木六三郎
同 同 佐々木義久
同 同 津村浩司
任本府判事(七等) 本府判事 久保田順一郎
任本府檢事(七等)(各通)
城大教授兼城大豫科教授 小田省吾
免兼官
依願免本官 本府道技師 推名巳之助
本府事務官 松村松盛
朝鮮總督府林野調查委員會委員被仰付 本府事務官 藤原喜藏
同上
東京へ出張を命す 檢事 中村竹藏
忠南大田へ出張を命す 殖產局長 池田秀雄

團體一束

○海州高普內地見學團一行二十七名十六日海州發二十二日歸校
○公州高普內地見學團一行八十名十六日發二十二日歸校
○光州中學滿洲見學團一行五十名十九日入城同日發北行
○大阪福島商業生鮮滿見學團一行百名十八日入城十九日發北行、

……人……

○森殖銀理事 廿日頃歸城の豫定
○野田殖銀金融課長 地方出張中の處十四日夜歸城
○岡信田三氏▲大澤藤十郎氏 十四日午後拔錨の爲來社
○池田殖產局長 十四日夜儒城溫泉に一泊十五日午前歸城(大田電話)
○太田簡臣氏 帝國鐵道協會理事十七日夜入城の筈
○吉田朝天鐵領事▲石忠南知事▲渡邊全北知事▲青木平南知事▲荒木京大總長▲森島同醫學部長 十六日朝入城同上
○中野咸南知事 十五日視察の途
○伴鳥朝鐵重役▲平田同支配人 十四日夜退城

茶話

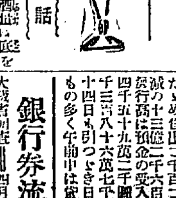

◇……馬野京城府尹、酒は飲まぬからわからぬ、と大きくかまへる、東京の西久保弘道市長は酒の味を知るもの天下吾一人と豪語してゐるといふ、東に西久保西に馬野ありかね(畫像は馬野府尹)

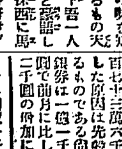

◇……副田京都の友人の便りに愛玩の硯石は、賴山陽が日本外史を書いた時使用したものである事が判明したとある、とてもの儲けごとに、おごらされてるだらうが、これに似た話が佐伯京畿道高等課長にもある
◇……佐伯氏半島で蒐集の骨董古物を買つたが、磨きをかけると正眞で錦刀をみかけた、物すきで眞物の鑑定であつた、價値は佐伯氏のことだ、いはぬが花
◇……柔道界の磯大、岡野五段、磊落なだけに、理財の道にたけてない、金が入ると後援にやつたり、まいたりする、財政に困りて、なんにも殘らぬだらうと心配したのが小田城大豫科部長である
◇……岡野氏は城大の指南、そこでの報酬だけは小田氏が岡野氏名儀で預金して渡さぬ、こまつた時に纏めて渡すといふ、小田氏の肚、一寸まとまつた時に岡野氏後援に、飯でも食はうかと說得する、小田氏保管の預金の額に正比例するのが岡野氏の借金

經濟

殘存米を基數とした內地米需給觀

繰越高五百餘萬石か

五月一日現在米二千九百九十二萬五千四百八十五石を基礎として本年下半期の需給狀況を豫想すれば大體左の通りである

	石
▲供給	
五月一日現在米高	二九、九二五、四八五
外米輸入見込高	三、四〇〇、〇〇〇
鮮米移入見込高	一、〇〇〇、〇〇〇
臺米同	一、〇〇〇、〇〇〇
合計	三五、三二五、四八五
▲需要	
消費見込高(最近五箇年間下半期平均一人當消費高より算出)	二九、九二八、〇〇〇
再輸出	四〇〇、〇〇〇
合計	三〇、三二八、〇〇〇
▲差引持越高	約五、〇〇〇、〇〇〇

月末國債現計

＝大藏省調査＝四月末現在國債總額(單位圓)

內國債	三、七一〇、七六四、四〇〇
外國債	一、四六一、一八五、四四〇
計	五、一七一、九四九、八四〇

で前月末に比し內國債に於て十八萬六千七十五圓を增し、外國債に於て二千四百五十一圓を減じ合計に於て十八萬三千六百二十四圓の增加である

常態に復した金融界

日銀帳尻から見て

十四日に繰越された日銀帳尻はモラトリアム明けが案外平穩であつたゝめ貸出二千百二十二萬三千圓減の十三億二千六百四十五萬圓、發行高は預金の受入れも加はつて四千五十九萬二千圓減の十七億二千三百八十六萬七千圓となつたが十四日も引つゞき日銀に償還するもの多く午前中は貸出の一千萬圓に對し回收一千六百萬圓と六百萬圓の入金超過となりモラトリアム明け後時日の經過と共に資金は加速度的に增加する傾向である、尙當日金融市場の一般形勢は勿論平靜でコール取引も前日同樣、從つてレートも保合ひ、交換も七千九百餘萬圓と全く平常に復した

東京コール(十四日)
翌日拂 一錢二厘 一 三厘
無條件 一錢三厘
普通 一錢三厘五毛 一 四厘五毛
月及 一錢六厘

銀行券流通高

大藏省調査＝四月末現在紙幣及銀行券流通高は合計二十一億八千八百四十五萬七千四十四圓五十錢の巨額を示し前月末に比し七億四百九十七萬三千二十八圓五十錢を前年同期に比し八億一千百七十三萬六千百八十圓の增加を示した原因は先般來の財界恐慌に依るものである尙同月流通高中銀行券は一億一千四百二十七萬一千圓で前月に比し一千三百六十五萬二千圓の增加に當る

仁川定期預金利子五厘引下

仁川組合銀行では今回京阪同樣定期預金は期日前その拂戾しをなさざることを申合せ十三日から實行してゐるなほこれと同時に定期預金の利率を左の如く五厘方引下げ十六日から實施することになつた
定期預金六ケ月以上年六分(前は年六分五厘)

京城手形交換高(十四日)

枚數 三、〇九二枚
金額 一、六〇六、六七二圓九八錢

◎株式◎

大阪久原激落

阪地短期久原株は昨後場に入つて五十六圓八十錢の安値に落ち込み前場値頃に比較して尙ぎりも激落したが原因は同社の內容不良を傳へられ居る矢先き臨時決定の爲めと傳へられてゐる尙東京淺野、增水港も同時に夫々低落を示してゐる

京取短期歩み

前場▲京取不申▲鮮新當一二八、九六、八引不申▲大新當九〇、三二一二一九〇、〇〇
一一九〇、〇引二▲東新當一四四、五三、九四、〇引四、〇▲仁新當二七、六引不申▲安取當八、三三引不申
後場▲京取當二四、一四、〇引四、〇▲鮮新當不申一二七、八引不申▲大新當八九、七五三
一、二引九、三▲東新當一四三、九二、九引三、三▲仁新當二七、六引七、五

大株短期歩み

前場▲大新當九〇、三九〇、〇〇一九〇、〇八九、九九〇、〇〇八九、九九〇、〇八九、二
八五引九、九▲鮮新當一二九一、六五九〇、八、六七▲久原當八〇六五五九〇、六
一、一五一、〇二一、〇六〇、八引六〇、九▲東新當一四四、九三、〇一九
〇一三、七六引四、三
後場▲大新當八九、四五八八▲鮮新當一二八、八五六引八、三七、六五引七、六▲久原當五九、八二七、八六、九

實方の乘替へ

◎期正米◎

【仁川電話】當中限に對し相當に賣込んでゐる投機筋がボツボツと手仕舞にかゝつてゐることは既報の通りであるが結局地方客として中先の大上鞘を利用して先物に乘替ふるものゝ如く今朝來九ケ店からかなり多くの乘替玉が現はれた模樣である、一面地場筋は這般の大上鞘を無闇に買進むことを回避し寧ろ鞘取り的に賣進まんとする向があるがその結果として先限は群衆買の目見採算の賣と化しつゝある振合である

東京期米後場

限月	寄附	歩	止
當限	三八、二〇		三八、三〇
中限	三八、七一		三八、六五
先限	寄附三九、三三六第二節三八		

第三節三七第四節三七第五節三七第六節三七止め三七

大阪期米後場

限月	寄附	大引
當限	三七、五八	三七、五六
中限	三八、二二	三八、二五
先限	寄附三九、〇九第二節〇八	

第三節〇六第四節一三第五節一三止め一四
正米 立會三十九圓十四錢(同步)

各地期米後場

	寄附	止め
兵庫	三八、七八	三八、八〇
桑名	三七、七八	三七、七五
同夕場	三七、七八	三七、七九
下關	三八、一八	三八、一七

大引▲名古屋三八、〇三▲金澤三六、九五▲前木三七、一二

鮮內延べ(十四日後場)

	寄附	大引	高値	安値
▲釜山 五中				
六中	三三、六八	三三、五五	三三、六八	三三、五五
六末	三三、七五	三三、五五	三三、七五	三三、五五
出來高				一、二〇〇石
▲群山 五中				
五末				
六中	三三、四五	三三、四三	三三、四五	三三、四三
六末	三三、六五	三三、六五	三三、六五	三三、六五
出來高				未着
▲大邱 五中				
五末				
六中	三三、六〇	三三、六〇	三三、六〇	三三、六〇
六末	三三、六八	三三、六八	三三、六八	三三、六八
出來高	五一、〇〇石			

京城日報

臨時議會を顧みて

―不安なる既成政黨―

東京にて　丸山生

今度の議會を見物して、既成政黨に對する『既成感情』を依然として持續してゐることが出來るものは、正宗のレッテルさへ貼れば、どんな酒を呑ませられても舌鼓をうつやうなものだらう。さきに貴族院改革に自由黨の假裝を見せた政友會は、貴族院の内閣彈劾行動を繼續してゐるし、若槻内閣の御用黨として普選に反對した政友本黨は、貴族院を彈劾してゐる。黨に心を中心として見ても、濱口氏と床次氏、安達氏と松田氏の調和が並びて仲よく談笑してゐる光景を見せられたり、この間まで本黨内閣の大臣を夢みてゐた川原茂輔氏などが、政友内閣が出來ると、一目散に逃げ出して、政友會の臨ッ子に昭和倶樂部とかいふ寄生的團體をつくつてゐたりするのを見せられては、何が何だか、感情が戸迷ひし、判斷が混亂し、同院の西方力士の半分を東方に廻されたやうな感じである。二大政黨の對立となつて、同非同盟をキャスチングヴォートと誤解した團體の消滅は、政黨の發展階段における喜ぶべき一事象ではあるが、然しその二大政黨がいつまたどんな分解作用を來たさないとは、誰にも保證が出來ない。少くともまだ〳〵小黨分立となるおそれは充分に除かれないのである。政黨内閣の胎盤にはまつて來たことは結構だが、今度の政變が議會を中心として起つたものでなく、樞密院の行動も議會以外の勢力によつて政權の移動を來たしたものであることを忘れてはならぬ。從つて現在の政黨も、大きの政權を議會的勢力によつて合理的に獲得らうとするよりも、何かの問題で政府が躓くのを後ろから押し倒して政權を獲ようとしてゐるのは爭ふべくもない。新黨倶樂部が二百三十名の多數を擁して解散を回避したのは、烏合の衆であつて中心の統制力がないからであるが、然しこの勢力を失ひさへしなければ、議會的衝突によつて政府を倒さずも、議會以外の理由によつて政權のころげ込む機會があり得るからである。これが解散を回避するほんとうの理由であつて、總選擧における軍資金の缺乏とか在野黨の不和とかいふのは、末梢的の理由である。これでは、政黨内閣主義が確立したといつても、まだ議會主義が徹底したといへぬのである。議會主義が徹底せず、政權が議會以外の理由によつて移動する以上、政權の移動する毎に政黨の分解作用と合同作用とが行はれることも避け得ない。或は往年の政友會の如く一つの大なる大政黨が出來上つて、他に小黨分立となることさへあり得る譯である。實の所、新黨倶樂部の如きも、まだ海のものとも山のものとも分らない。一方は政友會の勝服のためといひ、他方は新黨を活かすためといふ、二つの勢力が、しつくりと融合するには、政友會がもつと小さくなつて半端か、とれるか、本黨が一層微弱なものとなつてしまふかでなければならぬ。首領的人物からいつても、若槻氏はすでに落第してゐる、濱口氏の健康は面白くないし、床次氏を新黨が戴くといふことも、今のところ六ケしからう。そこで後藤氏など、本人は飽まで新黨入りを否認して、新聞に放言するなどといつてゐるに拘らず、その意見は、やはり新黨に策動をやめてゐない。更に政友會は、田中内閣の今後の成績次第で、大に發展し得るのだけれど、黨内にもその首相ぶりは危むものがある。臨時議會の三日間に、永井柳太郎君の攻撃につゝいたやうに田中總理より田中大將といつた方がふさはしい感じを深く、國民にもたせて了つた。この調子では、通常議會が思ひやられるし、これに反して高橋藏相の世間的人望はメキ〳〵上つて、どつちが首相か分らない。或は今後の現合によつては高橋首相といふやうなことにならぬとも限らないが、兎に角既成政黨の極めて不安な、未來を控へてゐることは爭ふべからざる事實である。

帝都の眞ん中に大京城のキネオラマ

◇…朝鮮全景の模型と共に場内に異彩を放つ…

我社の朝鮮博覽會

全朝鮮のまとになつて居る朝鮮博覽會は別項の如く本社主催の下に今夏帝都において盛大に開催されるが、この博覽會では朝鮮の中央都市である京城の紹介に努め、本社は

『多大の』經費を投じて、大京城をあるがまゝに見せ知らせるべくキネオラマの『京城市街全景』を作製する事になり目下東京にて係員は懸命に努力してゐる、此キネオラマは頗る大、かつ見事なもので、會場の陛下に拜謁され、朝鮮全景の模型と竝を競ひよく朝鮮の全幅を描いてをり、これは三階に展覽されることになつてゐる、三階はさすがに名ある高層建築物たる

『國技館』だけに展望よく大東京を俯瞰して、窓外の帝都と屋内に飾られたる大京城のキネオラマと對比して觀者に朝鮮の適切な理解を與へる事であらう

「金剛山」をそつくり東京に移す

大パノラマにして天下に紹介する

天下の絶景たる金剛山は外金剛、内金剛、海金剛にわかれ、雄大壯麗な景は、一度杖ひく人の三嘆する處であるが、遺憾な事に、

内地へ　はその眞景が知られてゐず、ために、天下の勝景は僅に朝鮮の名所に過ぎぬうらみがあるが、本社ではこの朝鮮博覽會において大朝鮮の産業紹介を大々的につとむるかたはら、またこの勝景の價値を知らせる事になつた、それは先に朝鮮博覽會が、多時諸に淨化されたる金剛を多大の費用をなめて讀者の觀覽を況め、それによつて大パノラマをつくつたのである

『本社は』これに投じたる多額の經費はいけず、これによつて、能くこの天下の勝景を廣く天下の人士に知悉せしめられれば幸甚である、大パノラマは外金剛および高嶽大觀を指す内金剛の金銀で觀者のあゆむ脚下も金剛その儘の岩石をもつて讀者をして如實に金剛に遊ぶ思ひあらしむるもので

『この外』に有名な[illegible]の地神溫泉等金剛峰もあり三階は會場での白眉となるであらう

持て余しの舊府廳敷地

一手に買ふ者がなければ―分割して賣る

問題視されて居る總督府舊廳舍跡地、目拔きの場所でありながら未だに主なき廢墟に占められて居るが、この土地建物九十三萬七百五十一圓は第一相互保險會社との讓渡が破談となり、更に三越吳服店との交渉は五ヶ年賦の年賦で不調となり、未だに買手も見つからぬが、これを買つて使用する事になつてゐる府廳新舍建設の利子は六月末日までしか豫算に計上されてゐぬので、同期日迄に是非讓渡せねばならなくなつて居る、現在同所の建物は國から府に讓渡されて居るが、土地三千七百十五坪は目下國から府に讓渡の手續き中であるので、府ではこの處分の手はじめとして價額約六萬圓の建物だけを六月に公入札に附する事になつてゐる、土地の賣買は現在

財界の變動　時に際會して、これは天災と同樣なので適當な時期でないため、賣値豫定を六月から三ヶ月延期しこの利子は追加豫算として近く府協議會に提議する事になつたしかして利子の協議をうれば建物の

賣却移轉後　に土地の讓り渡し手續き終了をまつて整理ふはずでその方法は、一手に買ふ者がなければ區劃整理を行ひ縱横に道路を通じた上、公入札で分割處分を行ふはずである

鮮內据置貯金

一百七十萬圓

遞信局最近の調査に依れば、朝鮮の据置貯金は預入者十三萬一千七百人、二百六十一萬六千圓に達してゐるが、期間別に見れば三年据置最も多く六萬六千二百人、百十萬七千九百圓で、次は十年据置の一萬八千五百人、六十一萬一千圓、五年据置三萬九千五百人、八十一萬一千二百圓で、他は四年、六年、九年据置であると

通商會議延期さる

議事進行の意見不一致から

【北京十二日發聯合】十三日開會の日支通商條約改訂會議が突如延期されたが右は新關稅の討議に移らんとする支那の提議に對し日本は依然關稅の討議を避けて早く決定することを希望したからである

クーデター後の廣東（下）

當分は平靜だらう

對日感情は表面良好

カントンの一般商人は、香港側の地位が果してどこまで續くか、又共産派の反動が何時勃發するかを懸念して經濟を觀望へ、專ら形勢の推移を觀望してゐる。從つて經濟も可なり苦境に陥りつゝある樣子である。共産派は傾向を多分にもつてゐるカントンの當事者は

カントンの恐怖時代の出現と稱して非常な恐怖に襲はれ、續々ホンコン沙面へ逃げ去つてゐるが、一般の對日本人感情は今の處比較的良好であるが然し蔣介石が今回のクーデターを斷行するまでには日本と諒解があるとの宣傳が盛んに行はれてゐるので、今後もし再び共産派が勢力をもり返す日が來れば、又復一層盛んな排日の擧が擧がるものと危ぶまれてゐる。[illegible]排日運動に對しては嚴重に取締つてゐるから、對日感情は表面良好である。然し當分は共産派も反動的行動を執る事は出來ない模樣で、廣東は暫く平靜だらうと思はれる。

開期近づいた朝鮮博

前景氣は素晴しいもの

展開される半島自然の大縮圖＝大懸りなその施設＝特産品の紹介は絶好の機會

東京國技館において開催される本社主催朝鮮博覽會は何しろ開催地が好奇心の強い東京であるのと、普通の博覽會とは大いに趣を異にし民藝的郷俗的を趣旨として、觀覽者の眼を樂しましめながら朝鮮の風物を紹介するといふのであるから、東京における前景氣は實に素晴らしいもので、本社の開催を待ち焦がれてゐる、今その大要の趣向を紹介すると

まづ會場の入口は慶會樓の光景で朝鮮全景の模型がある、場内に入ると渺々たる釜山港外の風光が眼前に展開する次いで各道の名勝、古蹟等の大パノラマが彫をおうて現れ、その間に朝鮮特殊な風習に富み各地風俗の人形が巧に配置される、中にも場内の呼物は京城全市のキネオラマ、金剛山の大觀、鴨綠江の壯觀等で大金剛ではホントウの瀧を落し、鴨綠江の場面には大製氷機に依り本物のスケート場を設けるのである又中央の金剛山は昌德宮の秘苑でこれは十二段返しになりいろ〳〵朝鮮の余興を催す仕組である

賣店の申込み殺到す

希望者は好機を逸せられるな

そして各道の出品や賣店はそれ〴〵各道のパノラマの間に配置されるので各道の特色や、情調や、特産品は一見して理解されるやうになつてゐる、觀覽者において特に力こぶを入れるのも誠にゆゑあることである。今回の博覽會は上述の如く總てにおいて異色がある殊に商品の販賣が有效なることは言をまたない。從つて本社がこの計畫を發表するや、物産の紹介、宣傳、販賣には實に絶好の機會なりとして各方面の好評嘖々。さすがに聰明なる實業家および篤志家の賣店申込み殺到の有樣で、本社事務局も大多忙を極めてゐる、かつ出品、賣店申込み締切期限も切迫して來たから、この際希望者は奮つてこの好機を逸せぬやうに早く申込まれたいものである

出品申込締切□五月廿五日限
賣店申込締切□五月廿日限

登山電車の話（中）

京城電氣會社技師長　見目德太

現在開業してゐるものを擧げれば奈良と大阪の堺にそびゆる生駒山の鋼索を初めとして伊勢の朝熊山、京都の叡山、筑波山、生駒山の寶山（信貴山）箱根の強羅、能勢の妙見、神戸の摩耶山、叡山は京都からと近江側からの二ケ所で高尾山等の十一ケ所であり孰れも

善い成績を　收めてゐる、又目下建設中のものは鞍馬山、別府、鞍馬山、柳谷の妙見、御嶽、松の稲荷山、琵琶の三井寺山、赤城山、高野山、富士山（御殿場口）、筑後の天の橋立、相州大山、寶塚、鳥羽濃州山、京都の愛宕山、榛名山等である。この建設費は何れも距離によるかといふにその工事は勾配工事の難易での種々の條件によつて確定的にいふことは出來ないが、今日までの建設經費によれば一マイル當たりが三十萬圓から九十五萬圓位かゝつてゐるのである。それでこの登山電車が數年前までは主として[illegible]の參詣者の便をはからんとする一の

遊山鐵道　であつたが最近におよんではいちじるしくこれが實用化せらるゝに至つた。即ち山地高原の眺望のよい處に理想的の住宅を構へるいはゆる山上都市[illegible]なる傾向が生じて來たゝめであることは[illegible]

此の山には　天下名勝と延暦寺があつて四季にわたつて多數の登山者があり、かつ頂上は數ケ國の眺めの[illegible]

純日本式の　[illegible]

旅客運搬と　して發達さ[illegible]

南國に旅して（5）

諏訪原義衛

▲廣東瞥見　ホンコンより小ざつぱりした『リバーボート』にのり珠江河口を緩に溯ぎのぼる事八十九海里にしてカントンにつく、カントンは人口百萬と稱し支那南部の大都會であり革命派の策源地である所から有名である[illegible]

▲廈門瞥見　廈門は大陸に接近したる一小島であり[illegible]

行政問答

專検は十月頃施行

問　專検は内地では普通一年に春秋の二回行はれる樣ですが朝鮮でも同じなりや又本年朝鮮にて行はる時は何時でせうか（受検生）

答　朝鮮に於ても年一回以上と規定しあるも從來一回宛施行し來れり本年も昨年と同樣十月頃施行の豫定なり（總督府文書課）

投稿歡迎▲問は簡單明瞭に▲回答は發表すること▲宛名は本社行政問答係へ

脚氣の原因と療法

脚氣の原因はヴイタミンBの不足に由る事は既に動かぬ學説であります。
即ち脚氣の治療藥としてヴイタミンB製劑を用ひる事は最も有効であります。

醫學博士　尾關榮氏創製

脚氣新藥　パラヌトリン

本劑は全種製劑中ヴイタミンB含有量第一位を占め脚氣藥の最高權威として全國臨床家の激賞を得て居ります。

品目（液劑、粉末、錠劑、注射）

パラヌトリンに關する説明書、實驗報告無代進呈

發賣元　株式會社　塩野義商店

髪は女の生命

染毛劑中の最高權威

赤毛ら志　毛染　君が代

全國有名店にあり

東京　山吉商店

各醫科大學御用品

大印滋養糖

乳兒完全哺育料

●人工榮養でお兒樣をお育ての際には、是非此の滋養糖をお用ゐ下さい
●大印滋養糖は牛乳や粉乳の不足榮養分を補つて母乳と同等にするものです
●從て胃腸障害や榮養不良等に陷るの虞なく、至極健全な發育を遂げる事が出來ます
●詳細説明書は御申越次第贈呈す
●全國有名藥店食料品店にて販賣す
●近頃にせものあり和光堂製を御指名御要求めを乞ふ

本店　東京神田區錦町　支店　大阪東區南久太郎町

株式合社　和光堂

宮武テント

天幕・運動具・製造販賣

大阪市港區市岡町　宮武テント商行

鬼からやく

中園快治堂

Always ask for HERMES WHISKY

ヘルメスウヰスキー

醸造後永年貯藏し醇熟せる芳醇にして馥郁美味なる最も古き歴史と信用を有する世界の名酒

ヘルメスウヰスキー

H 228

病は口から　殺菌力の強い

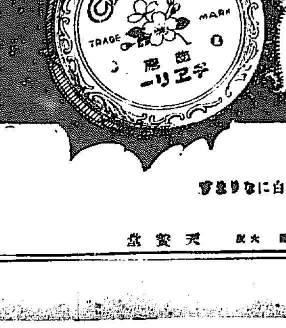

チェリー歯磨

口腔内で過酸化水素を發生して忽ち強力な殺菌・漂白・脱臭の作用を起します。色が白く齒や煙草の脂などはすぐに眞白になります

本舗　大阪　天賞堂

平壤大和町

内科　小兒科

藤本醫院

院長　花柳病専門　四方辰馬

入院隨意

電話二一〇〇番

京城府明治町二丁目（本町明治屋横より入）

内科　小兒科　中島病院

院主　中島貞信

入院隨意

電話本局三七八番

密陽郡廳移轉は 結局延期か

驛前側の有志を招致して ◇……道當局慰撫す

移轉か、中止か、延期か、密陽郡廳移轉問題は當局がこの難關を如何に切り拔けるか頗る興味の中心となり注目のまとゝなつて居るが この

解決の前提 として十一日夜こく秘裡に和田道知事が本府に上城して諒解を求め十二日朝歸釜したる事實よりこの行動によつて本府の意向は民意に逆行してまで移轉を強行する必要を認めず寧ろ出來うるならば一時延期するに如かずとするもの如くでその結果十三日急電を發して目下豫定敷地の地ならし工事に着手せる密陽郡廳前居住民の有志にて相當勢力を有する密陽繁榮會長山本兼吉、農會長等兩氏の

出征を促し 同部內務部長、梶山警察部長等が極力民意の疏通と平和的の圓滿解決を力說して極力慰撫これ努めたが同問題の解決する處は單に一二有志の方寸によつて決定されうるものでなく一應雙方の上打合はする必要ありとして即答を與へず午後より知事に面會し重ねて意見をきくことになつた、幸にして移轉問題は延期となるにせよ一度決定したる移轉問題が大衆の反抗によつて延期となるは甚だ威嚴を傷つけるゆゑんであると同時に郡廳移轉を歡迎したる密陽驛前側の反感を買ふおそれがあるので同問題は非常にデリケートな難局に陷入り

驛前側代表 として上道した兩氏は郡內全面の代表五十名の反對あるがゆゑに移轉を延期するならば更にその倍數の人員を以つて當局案實現の運動を起こすべしと主張して仲々當局の書へ通りに動かない氣勢を示めしたが結局延期といふに落着をみる模樣であるがこれの解決をうるまでにはまだ多少の時日を要するであらうと觀測される(釜山)

慶尙南道

朝鮮牛移出激增 孕牛は移出禁止

朝鮮牛の移出は食用としても耕牛としても內地において喷々たるものので年々多額の移出を見つゝあつて例年收穫完了後農閑期に入る冬季において移出旺盛となるが去月中の移出狀態も三月中旬仁川檢疫所にて牛疫發生せる爲移出手續へ又は買付中止によつて同月中旬以來續いて移出を減少したが釜山は地利的關係上他道に比して最も多い移出港であるが百名近い移出業者中には年二千頭以上も取扱ふ仲買人もあつて昨年中には四萬頭近い朝鮮牛が釜山から移出されて居るがこゝに不思議なのは牡牛は殆ど移出には落第牛で總數の八割までは全部牝牛に限られしかも三四歲程度の若い生殖力に富む牝牛がドシドシ朝鮮から移出されて今の處では朝鮮牛の生產に格別の影響を現してゐないがこの傾向を以つて逐年續ける場合は朝鮮には老牝牛と牡牛ばかり殘されるといふ結論になりはせぬかとの虞れがあり當局でも心配をして孕牛は移出を禁止してゐるがなかなか徹底せず輸出に防止する對策を考究して居る(釜山)

釜山四月貿易

釜山港四月の貿易狀態は月末において例の內地財界の大動搖と內鮮一樣にモラトリアムの實施等が貿易方面に影響しなかんづく月末におい て輸移入が激減を示し來たつた爲輸移出九百六十萬五千九百六十圓輸移入一千六十五萬二千六百卅圓にして移出中の米穀四百七十萬圓海苔四十萬圓生糸九十七萬圓作蠶五十七萬圓等を主なる移出額とし移入においてはビール二十一萬圓綿織二十八萬圓等を擧げうるがこれを昨年同月と比較する時は輸移出額にて八十九萬圓の減少輸移入にて百六十九萬圓、合計二百五十七萬圓の大減少をつげこの細目をみるに移出品中の米穀は昨年同月百五十萬圓移出に對して前月移出額は僅々五十七萬圓に過ぎず又移入方面にては綿織糸圓が昨年に比較して六十二萬圓その他何れも若干づゝの減少ありて增加せるものはビール米酢の少額に過ぎざる爲でこの減少傾向は五月に入つて更に增加の趨勢をだとるべしと觀測されてゐる(釜山)

兵隊さんが杏でお花見 國境茂山の守備隊兵

晉州橋の開通式 廿八九兩日 盛大に行ふ

晉州南江に架せられた晉州橋の開通式は來たる廿八九の兩日盛大に行ふはずで廿八日は午前十一時から祓の修祓を行ひ道土木出張所長の工事說明總督の告辭、知事の祝詞終つて鮮人側三組夫婦の渡初式を濟まして後しつらへられた臨石橋の祝宴に移り餘興および晉州名物の鬪牛などの催し物があると、なほ廿九日は市中全部の祝賀日と定めて武道試合、運動會などあり廿三日は晉州は一大歡樂郷と化するであらうと(釜山)

蠶種製造激增 掃立豫定數の三倍に達す

慶南道における蠶業は逐年著しい發達のあとを示し當局の獎勵と相まつてますます普及されたがこれに伴ひ道內蠶種製造者側においては斯業の隆盛に刺戟されて蠶種需要の相當增加を見込んで製造擴張の步調を續けすでに當業者間において昭和三年用蠶種の製造豫定枚數は掃立豫定枚數に比して約三倍の六萬枚に達し若このまゝにして推移する場合は各蠶種製造者共蠶種の大濫製を來しその結果幾多の弊害を招來するおそれあり例年江原道および平安南北各道へ本道より蠶種分讓の販路を有してはをれ共極少にして四萬枚過多の現狀に對して當局では憂慮すべしとなしそれぞれ各蠶種製造者に警告する處があつた(釜山)

釜山在軍總會

在郷軍人會釜山中央分會では十五日午前十時より大廳町第一小學校において分會分會後第二回の總會を開催し各方面の有力者を招待する(釜山)

釜山署の犯罪檢擧數 竊盜が最多

釜山警察署四月中における犯罪檢擧件數は四百二十七件で檢事局送致件數二百九十九件である。その中最も多いのは竊盜の百十四件次ぎが詐欺の七十件、賭博の二十四件檢擧の廿一件で例年と大差ない數字である(釜山)

興業師を告訴

釜山府大廳町二丁目勝山旅館工藤ツルヲ並にシゲの兩名は目下木浦府幸町二丁目天狗屋に滯在中の興業師中島天遊(三〇)を相手取り十三日午後四時釜山署に詐欺橫領の告訴を提起した(釜山)

警部官舍に泥棒

釜山府寶水町一丁目釜山署警務主任藤井警部の官舍に十三日未明何者か忍び入り金指輪一個および制服の上衣にあつた二圓五十錢を窃取し逃走所で飲酒した上制服は後日の發覺を恐れて裏道に投棄せるを朝に至り發見され目下犯人搜査中

車掌が三圓橫領

釜山瓦電會社電車車掌金德述は十一日午後五時頃賣上金の中から三圓および切符を橫領したこと發覺釜山署に拘引さる(釜山)

日曜學校大會

釜山府西町東本願寺別院日曜學校大會は十四日午後七時から開催

石田氏講演

報德生活主義を標榜せる石田圭秀氏は目下來釜中であるが府內各宗教團でこれを機とし氏の講演會を開く由

釜山毅友會例會

十二日午後六時半より南濱智戶勢において開催

釜山共生會講演

釜山共生會婦人部では十四日の例會日午後二時より太田秀山慶南道囑託野春吉氏の講演があつた(釜山)

職工慰安會

釜山南濱島瀨次郎氏經營の撚糸工場では十五日午前七時から職工慰安會を開催

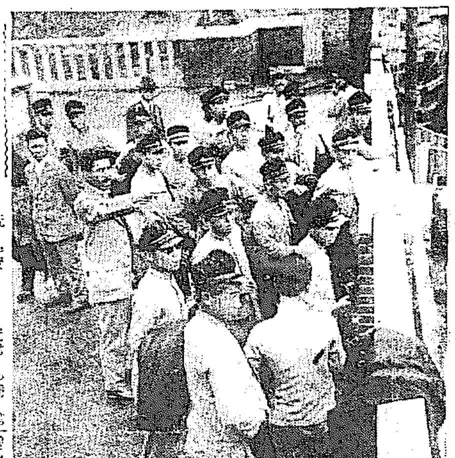
◎寧公立商業學校三年生廿四名は坂口教諭引率の下に修學旅行の爲め來城中である。十四日正午本社を訪ひ新聞製作の實際に就いて見學する處もあつた=寫眞は本社バルコニーに於ける一行

慶尙北道

水組豫定地決定

慶北道における昭和三年度以降三ケ年間水利組合(二百町步以上)の豫定地は左の如くである

▲昭和三年度△慶州郡內南面三百五十三町△達城郡解顏面五百六十町△盈德郡平海面一百四十九町

▲昭和四年度△慶州郡江東面三百六十七町△慶山郡瀧城外二面七百六十七町△達城郡西面外一面三百八十六町

▲昭和五年度永川郡琴湖面慶山郡瓦村面六百七町△慶州郡江西面一千五十町合計四千五百二十町

因に昭和五年度に着手の永川郡琴湖面慶山郡瓦村面は一時地元民の熱望大なりしも一部地主の反對のため未だ實施に至らなかつたが將來は反對地主も諒解することを期し着手の豫定である(大邱)

水利書記の公金費消

慶山郡慶山面上里洞一七八居住水利組合書記金八甲(三七)は水利組合の集金人なるを奇貨とし昨年二月頃より五月一日まで金一千百七十四圓八十錢を橫領費消したことがばれ慶山警察署で取調べ中(大邱)

スリの親玉 大邱署で捕ふ

近來大邱驛構內にはスリ跳が著しく增加し旅行者はこれが爲に一大恐慌を來してゐるが檢擧される者は少年スリ位の程度で親玉格のスリの檢擧には警察でも非常に頭を惱ましてゐたが十二日午後四時頃大邱驛のプラットホームを徘徊せる挙動不審の鮮人があるのを張込中の李高等刑事が發見取押へ大邱署に引致取調べたが窃盜前科二犯の金縮雨付きのスリの親分で當時住所不定李光吉(三〇)と判明したが犯人の自白によれば犯行は非常に巧妙で切符賣場に徘徊しては切符を買ふ人の蟇口中の在高や蟇口の入れ所をつきとめて自分も入場切符を買つて入場し列車到着を待つて乘降の際混雜するドサクサ紛れに失敬してゐた事が判明目下取調べ中(大邱)

輸移出米見込 五月一日現在

慶北道當局による五月一日現在の輸移出米見込高は大邱市場現在高玄米五四、八四三石、白米四七〇石(玄米に換算五一七石)、籾一一、六一三石(玄米に換算五、八〇六石)、計六一、一六六石であるしかして十月末日までの輸移出見込高玄米六〇、〇〇〇石、白米五〇石(玄米に換算五五石)籾八四、四一五石(玄米に換算四二、二〇七石)、計一〇二、二六二石、以上移出見込高輸出なし、移出玄米一三三、八一〇石白米一、四二〇石(玄米に換算一、五六二石)、計一六三、四二九石(玄米に換算一二、二六二石、四二、二〇七石)五月一日現在高および十月末日までの輸移出見込高計一六萬二千四百卅九石(全部玄米として換算)中鮮外および不合格米一千百十二石、玄米中合格米の地場消費見込額一萬石十一月一日までの越米五千五十五石計一萬八千百六十七石を控除せり

靴泥棒捕はる

大邱府南山町一六無職若菜(二〇)は何等一定の職業もなく常に市中をはいくわいしてゐたがその擧動に不審な點があるので十二日大邱署に引致吉部長の係で取調べ中の處、但は昨年九月頃鳳山町孫萬伊方をはじめとして逮捕前まで市內各所を片つぱしから手あたり次第にあらしてゐた靴專門の大泥棒である事が判明したが盜んだ靴は皆賣却してはモルヒネを買つて注射してゐたもので被害額も多額に上る見込で引續き取調べ中(大邱)

ポプラデー 挿木四百五十萬本

金泉郡では本春の造林期にポプラ圃の挿木デーを定め每戶に千本以上を山麓堤防、道路沿線等にさし木せしめたがその實行成績は出働人員九千九百七十四人挿木本數四百五十四萬二千九百二十本一戶當たり四百五十五本であるがこれらに對し相當の保護管理に努むるならば將來その收益は實に莫大の金額に達しその利用は枝葉は肥料に、樹幹は用材にと潤澤なる供給をなすものとみられてゐる(大邱)

瀧壺で自殺

大邱署管內下洞居住金斗萬が十二日午前八時頃南山面陽洞羽山橋川附近の瀧の上を通行中白衣の鮮人男が深さ十五尺の瀧壺に溺死してゐるのを發見、大邱署から西尾警察部補が檢死の結果支風面西下洞一七三小作農金(四〇)と判明した、死者は九年前現住所より江原道方面に家族と共に出稼し相當に暮してゐたものであるが昨年の江原道一帶の大洪水の爲住家および田地を流出されたるを悲觀し腹部の重病の治癒の見込みなき所より覺悟の自殺を計つたものであると(大邱)

大地主は減少し 中地主が增加す 會社濫設で大地主は打擊 小中農は蓄財豐富

慶尙南道內の地主增減移動の狀態を見るに大正八年中は內地人八千九百四十余人にて二萬一千百五十五町步の所有に比較して鮮人地主が廿八萬七千百五十二人にて廿六萬二千六百七十六町步なりしもの大正十四年に至つては內地人一萬三千人にて二萬九千八百町步鮮人地主四十二萬八千人にて二十五萬町步の移動となり內地人側は四千名地主を增加ありたるが地積にては八萬町步の減少となつて居るが移動の狀況は百五十町步以上の大地主は減少して百町步以下の中地主が內鮮共增加して來たこれは戰後の好景氣に伴つて會社濫設の當時に投資した地主が打擊を被つた爲であつて加ふるに小中農の資產が豐富になつたのでいづれも小中農の資財を豐富ならしめた結果である(釜山)

第三回全鮮 庭球選手權豫選大會

北鮮(咸南北・江原道)	代表豫選	期日五月廿二日	開催地元山
西鮮(平南道・黃海道)	代表豫選	期日五月十五日	開催地平壤
湖南(全羅南北道)	代表豫選	期日五月廿二日	開催地裡里
國境(平北道)	代表豫選	期日五月廿二日	開催地新義州
南鮮(慶尙南北道)	代表豫選	期日五月廿二日	開催地釜山
忠清(忠清南北道)	代表豫選	期日五月廿二日	開催地大田
中央(京畿道)	代表豫選	期日五月廿二日	開催地京城

主催 京城日報社

全羅南道

モラ明けの木浦 何等影響なし

モラトリアム明け後の木浦金融界は期間中も比較的平穩な狀態にあつたと同樣に何等の變りなく銀行業者もこれがため特に警戒する必要を認めず至極平穩に經過して居る(木浦)

教育者打合會

全南東部六郡の教育者は十二日順天に集合教育品展覽會を觀覽し十三日普通學校において打合會を開き研究授業をなし事務の打合せをも行つた(光州)

全羅北道

自暴て自殺

裡里日出町金水山(三〇)は十二日午後七時頃自宅においてコカインを服用し自殺をはかつたが家族が發見し大騷ぎをなし裡里町三山病院長金炳洙氏を招き應急手當てをなし同病院に收容したが生命には別條ないらしい自殺の原因は同人は成悅商店の番頭の次男と生れ幼少の頃五山面五山里金順長の養子として入籍したるも養母との折合惡く本年一月頃裡里に移居し工合なる稼業をあげ子の製作をとしたるも資金に乏しく且負債若干を生じたので十一日實家を訪ね資金を調達せんとしたが容れられず自暴と厭世の結果コカインを服用自殺を企てたものであると(裡里)

平安南道

切崩しと早合點 松本等の一味 船夫組合事務所へ押寄す

平壤大同江船夫組合金允龍が顧問の名によつて平壤署に捕はれ檢事局送りとなつた事は既報の如くであるが檢事局において不起訴處分に附し數日前釋放したが金允龍は直に十五名を糾合の組織した組合が醫にて組織し新たに松本等のみで他は全部手によつて組織した平壤水上運搬勞働組合に加入してゐるので今度大同江運搬組合の勢力をもり返すべく運動してゐた處が松本等は金允龍が水上運搬勞働組合の切崩しにかゝつたものと合點し組合員十數名を引つれ十二日夜船頭の船夫組合事務所に押かけ談判したが暗鬪金允龍に水上勞働組合を切り崩す意志のない事明瞭し大事に至らずそのまゝ別れた然るに松本等が同夜鐵棒短刀等を所持してゐたといふので平壤署でもその成り行きを注視してゐた(平壤)

妙な遺土產 箪笥の上に指

平壤府岩町一六番地の女(二〇)が去る八日夜留守中府內里門里林方に泥棒が入り逃行せんとするので女は家を飛び出すと與は炊事場に至りわれと我手で右拇指をきりその血で一枚の紙に『田舍女の夫は與允幸であ』つて魂は本夫でないと書き拇指と共に箪笥の上に置いて逃走したのを九日朝發見十三日に至り與を相手取り家宅侵入の告訴を平壤署へ提起した(平壤)

種痘せぬと 叱られますよ

平壤府の春季種痘は去月末終了したが平壤府の種痘豫定人員內地人七百四十六人鮮人四千四百八十七人中受種痘者は內地人三百四十四人鮮人一千六百四十七人で豫定數の約半分しか受けてゐない爲で府廳では更に十六日から二十一日まで府廳において未種痘者に種痘を施行する事になつたがこれに應じないものは告發して處罰に處するといふ

客月南浦經濟界

朝鮮銀行支店の調査による四月中鎭南浦經濟狀況は左の如し(鎭南浦)

米 月初より期米の好轉に伴ひ移出商談旺盛裡出廻も相當あり活況を呈し鈴木商店の窮狀暴露の悲報にも大なる影響を受けず押目は買の張合商狀を呈したるが其後財界四圍の環境は次第に惡化し一時移出商談中止の狀態であつたが月末には多少落付き三四十步の安値で移出小康を呈した四月末相場は白米三六圓玄米(三等拔)三四圓粗米六一錢目出六四錢其他大豆は强保合の商狀にて月末三和三等一七圓五十錢

小麥 麥粉の商勝爲替關係等で益々品騰月末三等小麥一七圓唱にして製粉會社筋の買進みがあつた

金融 狀況商況逆上の通り上半期は商況の活況に伴ひ資金の移動繁忙を呈したが下半期より財界不安人氣次第に濃厚となり下旬に入り漢銀十五の休業となるや當地各銀行も二十二、三の兩日間臨時休業し時局に善處する所あり格別の變動を見ず至極平靜に下旬を經過した、但し內地向商爲替の決濟はモラトリアムの關係上幾分不圓滑で殘高稍々膨脹を見た、月末當地三銀行貸出高は一五、一九一千圓前月に比し九五一千圓增加預金高は二五二八千圓で前月に比し二萬六千圓增加した因に當行發行高は六〇三千圓回收高は二四〇千圓

黃海道

金融界閑散 モラ明けの沙里院

モラ明け十三日の沙里院金融界は一般に平常と何等變る事なく殖銀朝銀兩支店における預金の出入狀況に見ても左記の通りで、しかもどんよりした春風日和にいづれも暇氣を催すばかりの閑散であつた(沙里院)

▲殖産支店 特別當座入九口四千百三十圓同出一口五十圓當座入二十二口一萬七千四圓同出二十二口二萬〇四百五圓 ▲商銀支店 小口當座入十口千九百四十五圓六十六錢同出三口四百九十六圓當座入二十六口二萬九千百三圓六十三錢同卅八口二萬五千三百九十六圓七十八錢

忠清南道

溫泉里消防演習

十二日午前五時警鐘により溫陽溫泉警察署に集合消防に對する種々の訓練を行ひ九時より點檢、服裝、消防器具檢閱、操練、正午より第一第二部に分れて放水の競技を行ひ少憩の後小野寺署長の講評並に訓示ありて閉會防の實を擧つた

忠清北道

農事改良低利資金 本月中に貸付

忠清北道本年度農事改良低利資金貸付額は總額二十四萬八千圓に對して外に金融組合貸出し九萬圓である、しかして道貸出し金中三萬八千圓は耕牛購入資金に、十九萬二千圓は肥料購入資金とし殘額は農業倉庫建設補助および農具購入補助等に充當される、そして右借入金は東拓十三萬七千四百圓、殖銀十一萬七百圓利率は何れも七分九厘にして右資金は本月中旬までに全部貸付を了するはずである(淸州)

江原道

修學旅行

鐵原小學校五年以上の生徒七十名は小柴校長引率の下に十三日午前二時發列車にて咸興に向け修學旅行の途についた咸興に一泊、歸途は元山一泊翌夜歸着のはず(鐵原)

地方人事

▲須藤慶北知事 十五日京城へ
▲上內彥策氏(大邱府尹)十二日京城へ
▲松永新一氏(殖銀釜山支店員)今回麗水殖銀支店に榮轉、十四日赴任。
▲丸山土木出張所長 十四日朝晋州へ十六日朝歸邑の筈
▲杉谷草梁土木出張所長令嬢リキ子(八才) 鐵道病院に入院中十三日赤痢と決定した
▲若松中學生六十名は修學旅行の爲十五日釜山上陸北行歸途二十日夜釜山一泊の豫定。

咸南巡禮

惠山鎭より(一) 咸興支局 一記者

◇……北靑より五十二里の自動車行程、雪解けの時期には毎年必ず道路の手入れ砂利しき賦役を出して大騷ぎせねばならぬ。知事さんの所感巡視もこの難道には『御苦勞さま』といふ外ない。然し雨期に入つた初めて沿道住民の努力が現れる

◇……豐山、甲山と豫定の巡視を續けてけふ北九百惠山にたどりついた。さすが國境第一の都市惠山鎭である。昨年は水害のため流失家屋者は大損失を來したが本年ははやくも二百餘名の役夫が入込み今年に流後に大盛況を呈して居る

◇……五月三日は營林署の役夫入りとあつてこれまた惠山の前景氣をよんでゐる

英米獨政府專賣特許 かつけ新藥 (說明書進呈す)
アンチベリベリン
陸軍一等軍醫正 ドクトル 都築甚之助氏發見
ビタミン後れて歐米に生れ脚氣藥最先の王冠を我アンチベリベリンの頭上に讓る
定價表 總代理店 南信堂新藥部 振替東京七八五〇番

石 大海堂のセメン菓子
一番よくきく 虫下し さんとにん わし
登錄商標 珊篤尼涅菓子
本舖 大阪天王寺 岩崎大海堂

腸內强力殺菌新藥 ワカ末 整腸劑 (說明書贈呈す)
醫學博士 若林勝治創製
腸消毒藥 として自体試驗に於て此種の藥品に比し數倍の殺菌力を有し毫も副作用なし故に安全にして卓効ある整腸劑の右に出づるものなし
適應症 急性慢性腸加答兒、腸チブス、パラチブスの初期、赤痢疫痢、コレラ、大腸加答兒に特効あり
發賣元 南信堂新藥部 振替東京七八五〇

內科 胃腸病 石川醫院
京城明治町二ノ一公設市場前
電話本局一三九〇・二五九〇番

仁川學組會議 空前の紛糾ぶり

問題の戸別割賦課率 結局原案は撤回

仁川學校組合會議は十三日午後三時から府協議會室において開會千葉、吉岡、桑野、村田、伴、大石、岩崎、三井、石野、増井、中、藤井の十三議員出席豫算につき一本年度の戸別割賦課率は營業者以外のものについて特に低率なる措置を講じ營業者にあらざるものについては生活費を所得と認めて賦課率を決定した、又前年度に比し負擔の增減したものもあるから再審議を望むと述べ、岩崎、大石兩氏より會計檢査の報告があつて議事に入るや各議員より質問續出、藤井議員の如きは本年度賦課率は從來と大差ないとのことであるが昨年度に比して二倍或は四倍甚しきは十倍十五倍の增徴となるものもある財界不況の折から負擔の重加は組合員の齊しく苦痛とするところであるとて原案撤回、調査やり直しの動議を提出するなど議會早々議場は近來にない紛糾ぶりを示した、問題の賦課率は過般制定された組合費戸別割賦課規程に基づき査定されたもので一等から五十五等（從來は四十二等級）迄あり一等は年額四千六百十一圓、二等は四千二百七十圓となつてゐる、これを昨年度の最高賦課額一千六百卅五圓に比すれば約三倍の增加である、この割合で最低位まで順ら遞減以上の組合員は全部負擔增加となり二倍以上になつたもの約七百人三倍以上になつたもの約四百人甚だしきは一躍五倍に增加した者さへあり結局原案は撤回された（仁川）

咸鏡南道

元山貿易額 入超廿二萬圓

元山港四月中の貿易額は移出九十一萬六千四百四圓移入百十三萬七千七百七十一圓で二十二萬一千三百六十七圓の入超であるこれを前月に比較すれば移出において十二萬五千七百七十一圓減移入において三萬一千七百五十六圓減であるがその主要なものは左の如くである（單位圓）（元山）

▲移出 米及類六七四、〇九九大豆一五九、一二二小豆二、〇五二魚類四、〇九〇明鮎九、八二九牛二一、七〇〇木材一、九七二肥料三、三四四其他諸品三四、一九六合計九一六、四〇四

▲移入 小麥粉三九、二二〇砂糖一七、一八一綿絲及打綿一〇、〇三七生金巾及生シーチング八五、八四四天竺布一四、二四四白木綿一七、八九七及ジーンス綾金巾及雲齊織一三、八九四、其他綿織物九一、五九〇毛織物九、七二九絹織物一八、四二〇酒類一、五八一トタン板九、〇八四鐵竿及板二二、六三三鍍亞鉛板一七、七一五鐵釘一四、〇一八機械類六一、九四五染料一二、七四〇小包郵便物三二、三五一其他諸品六二九、五八八合計一一三七、七七一

不開港貿易

咸南西湖津港の四月中貿易は左の通りである＝單位圓（元山）

▲移出 米及類七二、七一六其他一〇、一八〇合計八二、八九六

▲移入 小麥粉二、七三〇砂糖四二〇、爆藥二二、三〇〇紙類二五〇セメント一、四〇〇鐵板一、五二〇鐵道建設用材料一六、七〇〇機械類二、六八〇其他諸品一九、五二二合計七〇三〇六

移住鮮人一萬人 元山を經由して間島へ

元山港通過間島移住の鮮人、支人は毎年相當の數にのぼり朝鮮内地の經濟的困難の旅客事情は仲々厳重であるがとすれば物議の種を醸しつゝ動い状態にあるが移住民は三月より四月一杯に大部分を終り五月に入つては少數である三月四月の二ケ月間における間島移住民鮮人の數を擧ぐれば左の如くであるなほ外に支那人も相當あり五月に入りつゝあるものも全部を計算したならば遂に多數になる（元山）

道別	男	女	計
三月中			
慶南	八	六	一四
慶北	[illegible]	[illegible]	[illegible]
全南	[illegible]	[illegible]	[illegible]
全北	七	三	一〇
忠南	[illegible]	[illegible]	[illegible]
忠北	[illegible]	[illegible]	[illegible]
京畿	[illegible]	[illegible]	[illegible]
黄海	[illegible]	[illegible]	[illegible]
江原	[illegible]	[illegible]	[illegible]
平南	[illegible]	[illegible]	[illegible]
平北	[illegible]	[illegible]	[illegible]
咸南	[illegible]	[illegible]	[illegible]
計			[illegible]
四月中			
慶南	[illegible]	[illegible]	[illegible]
慶北	[illegible]	[illegible]	[illegible]
全南	[illegible]	[illegible]	[illegible]
全北	[illegible]	[illegible]	[illegible]
忠南	[illegible]	[illegible]	[illegible]
忠北	[illegible]	[illegible]	[illegible]
京畿	[illegible]	[illegible]	[illegible]
黄海	[illegible]	[illegible]	[illegible]
江原	[illegible]	[illegible]	[illegible]
平南	[illegible]	[illegible]	[illegible]
平北	[illegible]	[illegible]	[illegible]
咸南	[illegible]	[illegible]	[illegible]
計	[illegible]	[illegible]	[illegible]
總計	[illegible]	[illegible]	[illegible]

柔劍道選手

元山警察署から全鮮武道大會に出場する選手は劍持小關兩四段以下次の如くである（元山）

▲劍道 劍持四段 渡邊初段 小關四段 井上三段 峰

▲柔道 野一級 相一級

驅逐隊歡迎

驅逐隊第十七驅逐隊元山入港につき元山においては十二日各團體有志者で歡迎會を開くはずで府廳において右方法につき協議したが府尹の司令官訪問と共に酒肴を贈り尚は司令以下幹部を丸よし本店に招待し公會堂を休憩所とし上陸員を接待し各所のテニスコートを海軍に開放する外元山座案内および元山館の映畫等を贈ることに決した

平岡氏寄附

今回元山職業學校を退職した平岡元山商業學校長は轉任に際し金百圓を學校後援會に寄贈した因に同氏は十二日午後四時家族同伴任地に出發した（元山）

滿洲

脅威を感ぜず 滿鐵と立場

競爭線の實現に對する

滿鐵理事齋藤米吉氏は安奉線視察の爲め十一日夜來安、十二日市内の官民有力者を招待し午餐を催し十二日夜發汽車で奉天に向つた、往訪の記者に語る（安東縣）

私は滿鐵創立當時から入社して以て安奉線起工の擔任者であつたので安東とは非常に馴染が深い當時を回顧して無量の感慨である、滿鐵が滿洲への對抗策上大連築中策を講じ着々進展し今日在らしめたのだから何時迄も安東や營口を顧みないで放任する譯ではない此後事業が益々發展するにつけ一歩一歩と實味を帶びた經營を續ける爲めに一般に均てんするのである、既に十五年度は前年度に比して一千萬圓の增收で豫算額より超過する事八百萬圓であつたこれは奧地が年々開發される賜物なのだ、吉海線始め種々なる競爭線が現れて競爭するも滿鐵としては決して脅威を感じないのだ此の八月開通と云はれてゐる金福線の如きも日支合併でやつてゐる然も經營保證の下にやつてゐる、これは大日本國策や子窩を通じ關東州界迄六十哩を更に大連へ金州の乘客に便ならしむる爲め大連から直通運轉と思つてゐる。東街の商埠を目的として相當見るべき成績であらう、尙將來安東に至る百二十哩の海岸線も實現させたいが何分にも支那側が提携してやらねばならぬので可成りの歳月を要するであらう尤も現在の支那は強大規模落や融和などで困るくゝと云つてゐるが關稅增收で東三省のみでも優に二千萬圓の歳入增加、それから鐵道工事始め事業を着々とやつてゐる處を見ると滿更不可能とは思はれぬ、何しろこれが實現は奉天經由の現在から見て大連より三十哩短縮されたから一般に注目すべき問題である

李氏は辭退 下條氏を推す

龍井内地人民議の補缺議員として選出された茂久洋行主李茂一郎氏の議員辭退に關しては其後も種々人を以て就任方を勸誘した處であつたがいよいよ同氏は當初の聲明通り辭退することゝなつたので民會ではやむを得ず次點者である下條幸太郎氏を推すことに決し一先づ補缺選擧の一段落を見た譯であるが變るところは何人が民長に就任するかであつて簡單には片つきそうもないと一般が觀測してゐる（間島）

間島警官異動

間島總領事館管内警察署では今回左記の如き異動があつた（間島）

任本館警察署勤務 頭道溝（警部） 佐藤五郎

任本館警察署勤務 釜洞（警部補） 久保田半三郎

任黒頂子分署長 百草溝署長 岩本爲一

任頭道溝分館警察署勤務 琿春（警部） 城野緊太郎

新校長歡迎會

頭道溝普通學校の父兄および市内有志は去る七日午後三時から新校長の中島鶴彦氏外佐々木、金兩訓導の歡迎宴を同校事務室に催し主客懇談裡に五時散會したが當日の來會者は七十余名であつた（間島）

觀音婦人會總會

龍井觀音婦人會では去る八日午前十一時から間島觀音寺別院で春季總會を開催したが來會者極めて多く各方面の婦人會員を網羅し席上における供物の接待等あり盛會裡に三時散會した（間島）

間島から

◇龍井の内地人民會議員に最高點で當選した李洋行主李茂一郎氏は家事の都合上現在以上に力を他に致すことは到底不可能に屬し如何に考究するも其れ以上の餘地が發見出來ぬ其れに選擧前に辭退を聲明してゐるのだからとばかり強つての辭退を申し出たとかで又復補缺議員一名を選ぶことになつた夫して折角顏を並べた議員諸氏及び監督官廳が李氏辭退の理由として聽き入れたその一つの理由は既に李氏は故首長熊太郎氏が民會長時代數回議員として尽仕した事があるからまア今回に強いて御依頼するのも何うかと云ふ一事だつたとあるだが之れは選擧した人々の意志ではなかつた

◇現在民議の席にある某氏は云ふまア今回の李氏辭任理由などは頗る薄弱であつたのは事實だ而して又一方には初めの選出されたものは大いに働けと云ふような工合だが議論は兎も角として其などもは次回からは李氏の辭退理由と同様で御役御免となれる譯けだから文句はなかつたのだヨとあるに其間説をなすもの曰く既に龍井内地人民會に行詰まつてゐると云ふ而して其の一面には斯くして必要なる人を去らしめるのは聊か矛盾してゐるようだ

◇顧つて大正十二、三年頃の龍井内地人民會議員の選擧を見ると物々しい政見發表めいた事はなかつたにしろ其の間には相當に清き一票が爭はれたものだ、然るに其の後の三、四年間に何とはなく民政そのものがダレ氣味となり僅か年額一萬圓足らずの民會の歳入が二千餘圓の未納となつて今日に及んでゐる從つて誰れか眞に民會の前途を憂ひ蹶然として立候補をなし革新の氣分を起させぬ限り龍井民會の前途も百年河清を待つの類に終るであらう

◇筆者は此の意味に於て草分けの元老とか何とかの圏内に隱れ起つて民政に當るでもなく勝手な熱を吹く人士に組することが出來ない何故ならば民會其のものには何時も若々しい氣分と團體の中心としての壯漢さと夫して在龍民をリードする丈けの牽引力とは不可分であらねばならぬからだ

京畿道

水原驛は純朝鮮式 いよいよ改築

多年の懸案であつた水原驛改築問題も段々具體化して數日前いよいよ鐵道用地にある家屋の立のき命令が來て向ふ三ケ月間にあけ渡すことになつたといふのでなかくく沸騰して居た水原の驛舍も急に人氣立つて來た。それに、このたび新驛舍の設計が純朝鮮式だといふので一時は材料や經費に富んだ水原には似もふさはしきものだといふので是非その設計は變更せぬ樣にして、この朝鮮趣味の水原の風光を傷つけぬ樣にしたいと一部の有識者間では多大の期待を以て迎へて居る

家族慰安花見會

龍井總領事館警察署では去る八日の日曜日をトし署員家族の慰安を意味した内輪の花見會を構内運動場に催し一方には構内テニスコートのコート開き等も催されるなどなかくゝの賑ひであつた（間島）

惜別謠曲大會

水原地方法院支廳上席判事尾家仁六氏は仁川に榮轉する事になつたので水原の各謠曲會は十二日午後六時より城内一二三樓上において送別謠曲大會を開催し盛況を極め閉會後酒宴を張り主客共に歡を盡くして十二時頃散會した（水原）

不動産競賣公告

左ノ不動産ヲ昭和五年五月三十日午前十時競賣ニ附ス入札保證金ハ申出額ノ十分ノ一トス

京城地方法院

[illegible]

更正公告

當所昭和五年四月十六日法人登記公告京安金融組合理事就任ノ二日トアルヲ二十四日ト更正ス

京城地方法院廣州出張所

法人登記公告

[illegible]

京城地方法院鐵原支廳

法人登記公告

[illegible]

京城地方法院平昌出張所

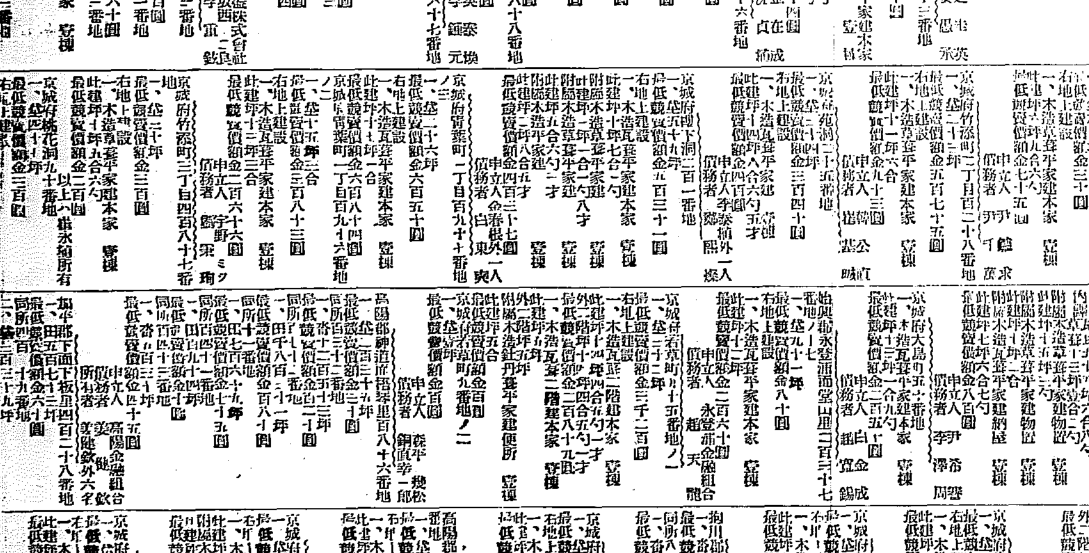

粉末純乳
ラクトーゲン
牛乳を母乳化し
之れを乾燥したるものこそ即ちラクトーゲンの本体であります
目下日本國内に於て販賣されつゝある母乳代用の人工榮養品多種ありと雖も育兒の實績に於て滋養品としての價値に於て事實優良の成果を誇り得るものはラクトーゲンあるのみです
母乳欠乏に苦しむ兒等の爲に姙婦産婦の榮養料として又虚弱を嘆く人々の爲めに切に御使用をお奬め申し上げ
販賣店全國藥店食料品店
乾卯食料品株式會社

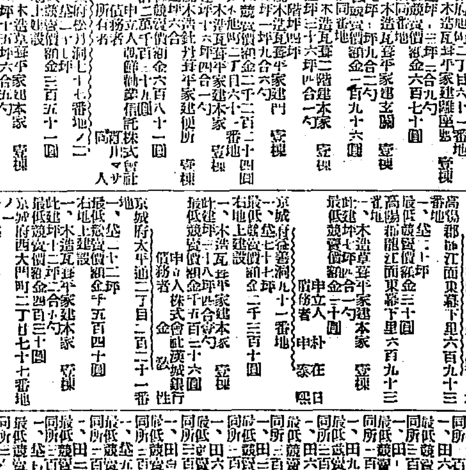

景品拾萬圓提供

味の素小罐大賣出し

味の素は既に世界最良の調味料として其眞價は歐米各國に到る迄持囃されて居ります。苟くも一度味の素を使用せられた方なら必ず調味料として第一に味の素を激賞推薦せらるゝは勿論、その經濟、重寶なる事に於ても亦比類なき、實質を等しく是認せらるゝ所であります。常に味の素による調味の理想化を標榜する弊社は茲に御一層の御愛用を冀ひ、併せて平素の御存顧に報ゆる爲景品附賣出しを催しました。

特別景品

（本景品は何れかの罐内に引換券を封入して厶います。引換方法は罐内規定書を御覧下さい）

壹等 拾八金側 瑞西フエルコ 天賞堂保證 腕卷時計 五百口

貳等 桐箱入特製詰合せ化粧料 五千口

參等 最新型レートコムパクト（鏡附容器入 白粉錠） 參萬口

普通景品

（罐毎に一枚宛現品で洩なくお添へしてあります。御買求の節必ず御受取をお願致します。）

特製味の素ふきん 八拾四萬枚

賣出數量 味の素小罐 八拾四萬個

日本內地、臺灣、樺太、朝鮮及滿洲に於ける味の素販賣店にて一齊に賣出しを開始しました。

御注意

景品附小罐には特に御目印のため開封切取線の處に「特別景品附賣出用小罐」と印刷して厶います。

先般特別賣出しを致しました硝子製食卓容器詰味の素お買求の方は其の空罐へ小出しとして御利用下さい。

宮內省御用品 味の素 日英米佛專賣特許

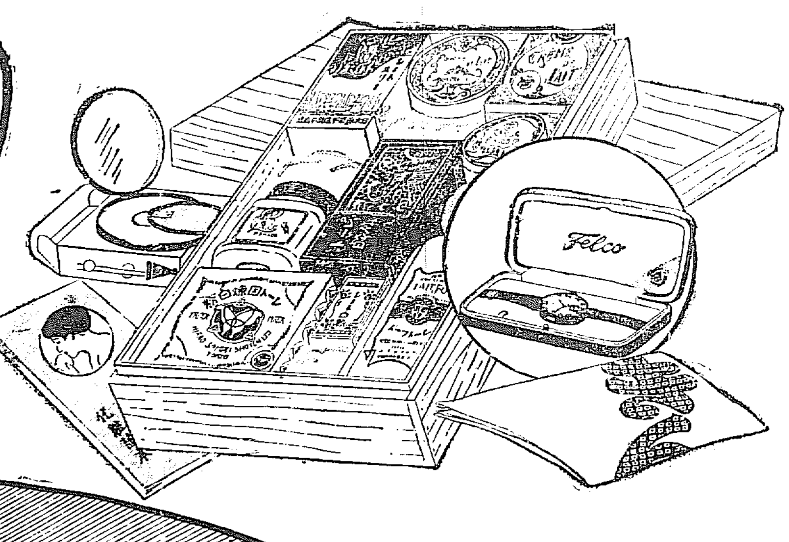

昭和改元記念

味の素特大罐景品附賣出し

（賣出數量六萬個）

特別景品（特別景品は引換券で差上げます。）

壹等 額面金拾圓也（債券） 參百口

貳等 額面金五圓也（債券） 七千口

普通景品

花王石鹼 二個宛 六萬組（各組宛特大罐一個每に現品で添附してあります。）

日本內地、臺灣、樺太、朝鮮及滿洲に於ける味の素販賣店にて一齊に賣出しを開始致しました。尚詳細は罐內規定書を御覽下さい。

御注意 此特大罐は御目印の爲開封切取線の處に「改元記念賣出用特大罐」と印刷して厶います。

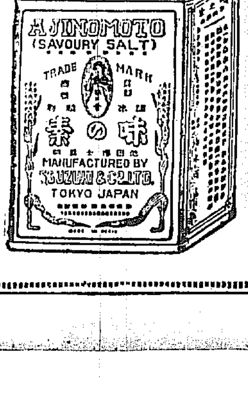

宮內省御用達 味の素本舖 株式會社 鈴木商店

不穩の徒多數を検束し鎭靜に歸す
警戒頗る嚴重を極む
統營騷擾事件詳報

【統營特電】既報せる統營鮮人の騷動は十三日も朝來より警察署前に鮮人殺到し散會に努むる警官の警戒も一時はその甲斐なかりしが午後六時頃に至り漸く引あげ又復午後七時頃より、なだれを打つて蝟集し、警察前より大和町通路は群衆に立錐の余地なく、ビラを路傍に散布するなど不穩の狀態にあり、田村統營警察署長は在郷軍人、消防隊、青年團の幹部と打ち合せ萬一に備ふべく金基正氏自宅、裁判所、郵便局等もそれ〴〵警備せしめた、かくて午後九時頃散會を勸諭する警官の言に耳を傾かず群衆はやみに乘じてます〳〵騷ぎ市民は不安にかられつゝある折柄かねて應援方を通報せる泗川警察署よりは午後十一時半に二臺の自動車に分乘し十名の警官隊到着しこれを恐れてか閭散けその影をひそめ一方金基正氏宅は警備の必要上、多數の人が襲撃を防禦し泗川警官隊の到着と共に十二時頃より漸く平穩となつた、十四日午前一時過ぎに馬山警官隊十六名は自動車三臺に分乘して到着直に前者と交代して警備についた、又釜山警察よりは石田警部指揮の下に十五名の應援隊が到着しなほ警察部長の出張ありて郡内は異常なる緊張振を呈してこの際良民保護の爲には大いに警察の威嚴を發揮して不穩の徒を一掃する由、なほ去る九日に檢束拘留處分に附せられたる金冠錫外十一名は今朝釜山警備船にて馬山へ護送し騷擾した不逞者はけさまでに二百十數名を檢束し猶ほ不穩に瀕したる觀あるも萬一を慮ひ要所には嚴重警戒してゐる

鐵道も參加して新編成の全釜山
新マネジャーは廣瀬氏
巨人を迎ふる猛練習中

本社の 招聘によつて來るアメリカ巨人野球團はいよ〳〵十七日朝釜山に上陸する。内地大學チームをことごとく一蹴したこの强チームに對して十七日午後四時から釜山大正公園球場で、これを迎へうつオール釜山軍では如何なる策戰に出づるかについて釜山球界各方面の注目をひき各選手は寄りく協議を凝らして居たが十一日午後八時から釜山鐵物市場階上に、大池、遞信、稅關、鐵城、商業、安田、米友、鐵道の在釜八チームの主將並に監督集合協議を凝らした結果、從來の全釜山軍は在釜全チームから選拔した軍の意味における全釜山軍ではなかつたので、この際進んで解けなかつた從來の鐵道チームとの感情をも一掃して眞實の オール釜山軍を組織し、これによつてアメリカ巨人軍に當たることゝなつた。從つてマネジャーも新に選衡することゝなり、協議の結果、これまで何れのチームにも深く關係なく、かつ人望を有する人物といふ意味において詮衡の結果釜山、門鐵局の廣瀬三夫氏を推選することゝなつた。又メンバー編成一切は新マネジャーに一任することゝなつて十二日から毎日十六日まで午後四時半から大正公園で火の出る樣な猛練習が開始されて居る、何分何れも各チームから精鋭を拔いたとてハチ切れるほどの意氣と元氣を以て猛烈な練習が行はれてをり今から非常な人氣を呼んでゐる。なほメンバーは左の如く決定した

新釜山メンバー
投手 木村、井手、天野
捕手 三谷、吉原
一壘 佐々木、小田
二壘 戸崎、吉牟田
三壘 鳴尾、長田
遊擊 木村、木下
左 松浦
中 商制
右 戸崎、吉牟山
審判
球審 内野、関
壘審 飯塚、鶴田

モラ明けのお金の裁判
平常と變りない
執達吏も至極閑散

モラ明けの十三日京城地方法院の民事訴訟の受付件數は民事本訴十件假處分差押へ申請十件督促十六件假差押命令十一件競賣件數三十三件で競落數二十四件執達吏役場における差押へ八件假差押へ二件といふ モラトリアム實施以前と殆ど變りない狀態 であるが右について 同書記課 では モラトリアム施行期間中と云つても受付件數は目立つ程減少はして居らず明けたからと云つても增加しては居らないたゞ勅令第九十六號の内容に觸れてゐない假差押命令が常にめつたにないのがモラ明けと同時に十一件も申請して來た事がその邊の消息を物語つてゐる位でそれも假差押者が解禁を待ちひをして控えてゐたものに過ぎない執達吏も十三日には少しは件數が增加する事と豫想してゐた樣であるがこれもあつけにとられてゐる樣であるといつてゐる

巨人軍の花形 正投手でありしかも、それがサウスポーでそのインシュートする速い球は常に敵をして手も足も出ないやうなバットを出させず、巨人軍のウイニング、ピッチャーとして赫々として輝いてゐるクーパー君がこれです

ミ河の氾濫
損害千萬弗

【ニウオルリンス十三日發聯合】ミシシツピ河大氾水はなほやまずルイジアナ州砂糖黍栽培地方は殆ど浸水し二萬五千の住民は被害を受け、砂糖黍の損害千萬ドルの見込である

大連病院 新築落成

大連滿鐵病院は約七百萬圓の巨費を投じ宏大なる大病舍が新築されたのでその新築落成式を來たる廿一、二の兩日擧行し同時に滿洲醫學界大會を開くので内地各大學をはじめ朝鮮からも多數出席する事になつてゐる

大相撲 三日目勝負

【東京電報】
琴ヶ浦（あびせ倒し）立汐
荒熊（休）玉碇
朝光（突き出し）時の海
男女川（寄り倒し）白岩
綾鬼（寄り出し）阿久津川
劍岳（うつちやり）槇錦
池田川（寄り切り）桂川
新海（そとかけ）安川
泉洋（よりだし）常陸島
若常陸（吊り出し）東關
雷ヶ峰（上手なげ）錦城山

大相撲 四日目取組

【東京電報】
太郎山―琴ヶ浦 朝光―佳川
荒熊―常陸島 男女川―阿久津川
槇錦―雷ヶ峰 新海―眞鶴
寶川―泉洋 一の濱―劍岳
白岩―山錦 常陸嶽―外ヶ濱
吉野山―錦城山 東關―池田川
若常陸―綾錦 大の里―常陸島
錦洋―小野川 大蛇山―朝潮
若葉山―玉錦 常の花―出羽嶽
能代潟―宮城山 清瀬川―西の海

傳染病の豫防に一大革命來らん
内服藥有効と決定
城大醫學部で發表

チブス、コレラ、赤痢の豫防は從來唯一の手段として注射の方法をとつてゐたが注射には反應が伴ひ人によつて余病を併發する場合もあるので佛國の大家ベスレドカ氏は多年研究の結果内服豫防藥を發明し、之をゼネーブの國際聯盟衛生委員會に提出した、同衛生委員會では各國の大學に其内服豫防藥の實驗方を依頼し日本では京城大學醫學部がたつた一つ選ばれてその依頼を受け過般來同大學細菌學において實驗中であつた、實驗の結果同内服豫防藥は從來注射を三回服用するのみで極めて輕便簡單に豫防の效を奏しまた注射の際伴ふ反應等の副作用も全然ない事を動物試驗の結果確められたので城大および總督府醫院では本夏の流行期に於ては實地に内服豫防を勵行する事になり差當り醫院看護婦に施行し、工場會社等から申し込みあらばこれに對しては無料で支給服用せしむるさうで廣くこれを用ゆるにおいては全く傳染病豫防界に一大革命をもたらすものであるといはれてゐる

日本では全く最初
志賀部長談

右につき城大醫學部長の志賀博士は語る、注射の場合より何千倍かの菌を必要とするので費用は内服の方がかさむが醫師の手數ははぶける、外國ではすでに利用されてゐる所もあるが日本では何分今回城大でやるのが初めてだから服用後の調査を嚴重にやり成績を見る必要があるその調査に便のある所で希望があればまづ無料で實行して見たいと思つてゐる

新人の獅子吼 聽衆を魅了す
聽衆會場に溢れ
鶴見氏講演會盛況

朝鮮協會主催わが戰後の鶴見祐輔氏講演會は十四日午後七時卅分府内太平通り京城基督教青年會講堂において行はれたが氏は主催者の紹介の下に『現代日本における東西文明の衝突を論じて民衆政治の本質におよぶ』といふ演題をかゝげて壯嚴なる太平洋時代の曙に際してその立役者たる米國と我國との文化、經濟、政治を比較しわが國は三つの石の壁に圍まれてゐると論じヴエルサイユ平和條約に基因する領土保全問題を說きアメリカの排日法案を説き高き關税に我國商品の海外市場なきを憂へて六千萬の生活苦が到底國内だけでは解決出來ぬ程深刻になりつゝありと喝破した、つゞいて國内生活の矛盾、闘爭を指摘してその東西文化の調和點を人類の社會的自覺本能による民衆政治に求めギリシヤを語りローマを思ひ、能狂言を說明しキネマを談じて、スキフトの『人類の恩人は誰ぞ？一本の草のはえた所に二本の草をはやす人こそ』を論じて、新自由主義を高唱した、聽衆は堂に溢れ大きなゼスチユアと明晰なる論調に魅了せられて拍手は拍手を生み、聽衆は又聽衆をおこして、午後九時盛會裡に終つた

鶴見氏 鐵道で講演

入城中の鶴見祐輔氏は十四日午後

總督府醫院 患者慰安會

病床にあつて味氣なく日を送つてゐる入院患者を慰安する爲總督府醫院看護婦養成所の生徒は十四日午後六時から外來患者待合室において患者慰安演藝會を開催した、プログラムは内鮮の若い美しい生徒さん方が大骨で作成しダンス、獨唱、お話、劇など二十番を取入れ頗る大がかりなもので入院患者および附添ひなど大喜びで參觀した

カルカツタの熱帶病學會
志賀博士出席か

東洋熱帶病學會は昨年第六回を東京で開き本年の第七回は印度カルカツタで十二月に開催の豫定になり印度政府から會員にそれ〴〵案内狀を發した、城大醫學部長志賀博士も會員であり右の案内狀に接したので多分出席するだらうといはれてゐる

龍山料理屋野遊會

龍山料理屋飲食店組合では十六日午後二時より春季總會を兼ねて野會を孝昌園で催すはず

漣川の發疹チブス

京畿道漣川郡内に本月初め頃より發疹チブス患者發生し漸次蔓延の兆候を示し十四日現在にて同郡東漣里に廿名、西漣里に五名計廿五名の患者數があるので道當局ではこれを撲滅につき對策中である

密陽の大地主 湯淺凡平氏乘出す
民衆の聲を聞けと
郡廳移轉問題で語る

【釜山特電】密陽郡廳移轉問題紛糾の報に接した廣島縣選出代議士湯淺凡平氏は十四日朝釜山上陸同問題について和田知事を訪問し會談一時間の後同十時五十分發の列車で密陽に向つたが氏は車中で語る、密陽郡廳移轉問題に絡る紛擾について來た譯である今回移轉の原因は當局が一般の輿論を無視し官廳の執務上の不便のため官僚式を發揮し民衆の聲を聞かなかつた事に發してゐる、今朝和田知事に會つて色々話を聞いたが、知事は一度當局で決定したことは官廳の威信に關するから輕々しく變更する譯には行かないといつたので自分はそれはをかしい官廳の威信と一般民の動搖とは統治上何れが大切なるやを問ふて見た、目下統營にも面白からぬ紛擾があり先には馬山に問題が起つた、一寸した事でも朝鮮人には非常な反感があるものだから今度の密陽問題でも當局としては速かに今後の態度を鮮明にする必要があると知事に忠告して來たが密陽には約一ヶ月滯在するつもりである因に氏は密陽に三百町步を有する大地主である

變裝して逃走
モダンガールに
男とは内地以來の深い仲
てる子の足拔事件

既報、變裝してわづか一週間で逃走を企てた新町大東樓抱娼妓通乃こと本名（假名）石田てる（二〇）と同情夫村田某（二一）の兩名は本町署に留置取調べ中であるが情夫といふのはてるが廣津の某料理店に酌婦をしてゐる當時からの知り合でてるが檢番すると同時に後を追つて入城初めての遊にはセルの上下に同樣の羽織一枚で一脱紳士風を裝ふて登樓し、その後二三回登樓するうちにすつかり逃走の申合せをなし十三日夜てるが眠つて脫け出ると藝妓の使用の洋服を着せボンネットを被らせてすつかりモダーンガールに變裝させ自分は久留米がすりに鳥打帽といふ學生風に姿をかへてるが仕替の際大村から前借した千八百圓のうち他の借金を返濟した殘金三百圓を懷に某天良物に向つたのであるが村田は他の男と共謀してるを某天の某料理店に賣飛ばす目的で誘拐したもので共犯者は風を食つて逃走した

スポーツ
巨人團十四勝一敗
東京大阪の戰績

同チームが來朝後の戰績は、東京では七戰七勝――三田、稻門に各二勝、慶應、立教、プレスノに各一勝――であつた。大阪では七勝一敗大每と一勝一敗、ダイヤモンドに二勝、ブレーブス、同志社、關大、實業に各一勝――である。對大每の一敗は當然勝越して居たものを、オーバーラシといふので審判から取消されたため敗戰となつたのである。同じく目下來朝中のプレスノとの優劣を議はれて居たがその對戰に於て、長打短打合せて十四本の猛打を浴びせ、九對一といふスコーアを以て完封なきまで擊破したので、巨人團の底力は恐るべきものであるといふ折紙がついたわけで、帝都の各大學チームを總なめにして居たフレスノも、あはれな敗北をなめたわけである。

我國最初のウインブルドン出場

【聯合紐育九日發】原田武一氏はデヴイス、カップ庭球戰のアメリカン、ゾーン試合の開始さるゝに先立ち今月廿八日紐育出帆イギリスに渡り六月廿日よりウインブルドンに於て行はれるイギリス庭球選手權試合に出場する旨九日アメリカ庭球協會に届け出た日本人がウインブルドンに出場するのは原田氏を以て嚆矢とする尙、氏の出場はウインブルドンに一大異彩を放ち同試合をして空前の盛觀を呈せしむるであらう

鐵道對三菱 野球無期延期

龍山鐵道局野球部は來征三菱野球團と十五日試合を擧行のはずであつたが三菱側の都合で無期延期

渡日する加大選手名

【聯合バークレー四月廿二日發郵信】五月十日サンフランシスコを出帆、慶應大學の招待で渡日するカリフオルニア大學野球團の選手は左の如く選定された。
A、ダヨン、チヤツプマン（監督）ジヨン、クライマー、ゼースス、A、チキソン、ハーバート、R、オネイル、イラ、W、ロビースローランド、A、ドシツト、ユーゼン、モーチス、RH、ジヤコブソン、エドワード、C、マツケーニイ、アルバート、シヤツファー、ロバート、L、スチーブンソン、ウオルター、A、ワエット、

原田選手動靜

【紐育十三日發】デビスカツプ日本庭球選手原田氏は五月二十日紐育到着の筈であるが英國のウインブルドン庭球大會に參列する前當地方で或る競技に出場す可しと報せらる

殖銀對醫專 野球試合

殖銀野球部は十五日午後一時京城グラウンドにて醫專野球部と試合する筈

運轉手試驗 四十名合格

京畿道保安課で施行中だつた自動車運轉手試驗は去る十日終了全部の結果受驗者百四十二名中合格四十名十四日發表された

自動車のよいので定評ある
京城自動車の
二四一圓均一タクシー
高級時間貸ハイヤー
電本一〇四〇番二七四四

綠泉會能會
けふ來青閣で
晝夜二回開く
津村、友枝の二大家も出演

觀世流の女流謠曲家津村君子女史と喜多流の友枝氏を迎へて綠泉會の演能春季大會は十五日午前十時と午後六時の二回本社の來青閣において開催する、午前は素謠、獨吟に津村女史も加はつての演能が大物ばかりで久し振の催しとして盛會を豫想されてゐる、なほ綠泉會では十六日夜から多數の會員が來會するので會館に舞臺を造つた座敷の用意などで大多忙を極めた

肺病にお悩みの方の
御相談相手になり、また色々とサナトリアム療法（自宅で實行出來る肺及結核諸患の合理的療法）についてお導きしたいと存じます。何等特効的の力もない、藥物や注射に迷はるゝ事なく。
どうぞ御遠慮なくハガキでお知らせ下さい。いつでも喜んで種々なる小冊子をお贈り致します。
相州小田原・新久海岸
自然療養社

喜樂館の『彦左』十七日まで

喜樂館における日活特別映畫大久保彦左衛門は連日連夜大入滿員の狀況で人氣は白熱してゐるが同映畫は十七日限りで絕對日延なしとの事で晝は十二時半から夜は七時から開館してゐる

喜樂館
日活特別映畫 『大久保彦左衛門』全十卷
京城日報愛讀者に限り割引す但本券持參のこと
讀者優待券
大人一等一圓を七十錢に
同 二等八十錢を五十錢に
小人一等五十錢を四十錢に
同 二等四十錢を三十錢に
京城日報社

米國西部暴風雨雪

【聯合ニユーヨーク九日發】アメリカ西部諸州は暴風と豪雨と季節外の吹雪に襲はれ數十名の死者と多數の倒壞家屋を出し、住宅を失つたものが多い、この暴風は物すごい勢をもつて先頭として襲來したもので、目下判明せる死者數はカンサス州で十一名、中部ミゾリー州では旋風の爲婦人小兒數名、テキサス州ガーランドで數名あるロツキー山地諸州では大雪におほはれ、全く氣候外れで稀有の現象を呈した。

家兎を盜む

十三日午後八時頃京城府吉野町一〇二澁城富兎園に侵入れた兎十一頭を持ち來たり賣却の交渉をして居る無職不良の鮮人を本町署員が發見し本署に連行取調べた所この者は府内不定住某（二五）といつて同日午後七時頃龍山孤兒院内の動物室の柵を破壞して前記の兎を竊取した事を自白した

けふ

▲京城旭町日本メソヂスト教會では十五日新村松林で日曜學校の野外禮拜を行ひ、午後八時から白戸牧師の講話がある

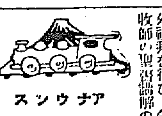

アナウンス

▲京城齒科醫學校は一時紛擾を傳へられ生徒や職員に不安の念を與へ▲その後官立移管の運動が起り學務局も好意を表し大いに前途の多幸を喜び合ふ內▲學務局でギヤフンとはねられ▲生徒も職員もすつかり落膽してしまつた▲所が今度十三萬餘圓を投じた大校舍が鮮銀裏に新築される事になり▲入札もすでに閉鎖の手に落ちた▲生徒も職員も喜ぶまい事か全く世の中は七轉び八起きでサアだと▲前途に官立移管の大問題が控へてゐるからまだ〳〵四五個は轉ぶ氣でゐなければ駄目

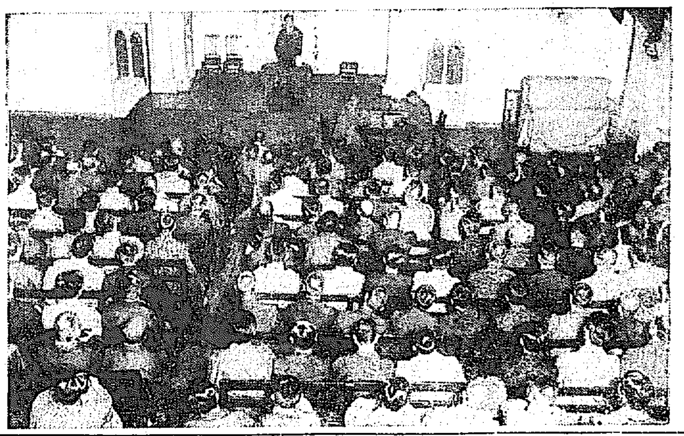
昨夜京城基督教青年會に於ける鶴見氏の講演會

開店御披露
御膳生そばれん玉本店ト名ケ產聲ヲ揚ケマシタ皆樣御贔負ニ御願申上マス
五月十五日ヨリ
三日間半額賣出シ致シマス
電話本局一五八四番ト呼出ヲ願ヒマス
京城本町二丁目角（木村時計店筋）
れん玉本店
電話本局一五八四番

土地建物擔保金融
金融御申込は手數料等一切不要秘密迅速御相談申上候
京城黃金町二丁目五十五番地
東京建物株式會社京城支店
電話本局長一三八一番

子宮病 血の道 リウマチスに
神仙湯

文化夜具入
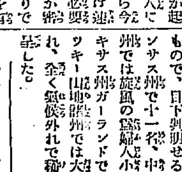
御旅行の時御轉任の節非常火災の時上等夜具保存に長持代りに是非無くてはならぬ最も便利な極めて安價な經濟的文化夜具入れ
生ズック上（三枚入四圓五拾錢 四枚入五圓 五枚入五圓五拾錢）
茶帆布上（三枚入五圓 四枚入六圓 五枚入七圓）
帆茶布別上（三枚入六圓五拾錢 四枚入七圓五拾錢 五枚入八圓五拾錢）
（外に三本締差附あり鋲革附きの分は各々壹圓上り）
京城本町一丁目
鞄製造販賣 高木鞄店
電話本局 二三五四番
（地方の御注文は代金引替にて送ります）

京城黃金町四交叉點
渡邊齒科醫院

新茶賣出し
京城府明治町
宇治屋

平壤土產
地方文化を參考として新案せる珍菓
樂浪煎餠 樂浪落雁 樂浪萬壽
平壤（電話三〇三番）
下江黃金堂

天下ノ絕景金剛山
金剛しるこ
松ノ會入

頭痛にノーシン

京日案內

藥局 讓り渡し 京城府本町四丁目

盲腸 炎にて手術を要する方は一度御來談を乞ふ

貸間 同宿人なく閑靜にして家族的なる方を求む

社員 年齡二十五歲以上中卒程度の者求む

店員 二十五歲位迄の者入用

綿入 各地生産品各種取扱

恩給 低利手數料にて取扱

煎餅 職人入用

恩給 安く取扱ふ

ほね つぎ くじき うちみ 治療

資本 金も要せず收入ある仕事

ラヂ オ 各種部分品一切

外勤 社員若干名採用

抽籤獎勵金二千圓

特別案內

夢に狂ふ (93)

吉井勇作　多田毅三畫

獨演會（一）

夏の夜の銀座通りは、今が丁度人出盛りの絶頂だつた。尾張町の十字路を中心にして三十間堀寄りの夜店の出た方の歩道も、その反對側の方の歩道も、ちよつと人いきれでむつとするほど、ぞろぞろとひつ切りなしに人の流れが續いてゐた。そしてそこに電車のポオルの軋り、自動車のエンヂンの音、舗石を踏み鳴らす下駄の音、とりとめのない騒しい騒音――さういつたものの音が一緒になつて渦まいてゐた。

かうした騒音い中にあつて、たゞセウウインドからのまぶしい電燈の光りを受けた街路樹だけが夜露に濡れた鮮かな緑の葉色を、涼しさうに風に洗はせてゐた。

と、源の向ふの正面の櫓にかゝつてゐる時計が八時を指すのを合圖のやうに、カフエーライオンの正面の入口から、どやどやと出て來た四五人づれの、一目見て文士か畫家かと思はれる樣な一團があつたが、出ると直みんな口々に

『やあ、失敬……。』

『それぢやアまた……。』

などゝいつて、電車にのつたり乘合自動車にのつたりして、別れ別れになつてしまつた。が、一人その中で一番醉つてゐると思はれる哲夫だけは、みんなが電車にのつたり乘合自動車にのつたりするのを見送つてから、暫くぢつと首を垂れて、ステッキの先で敷石をこつんこつん突きながら何か考へてゐたが、そのうち不圖氣がついたやうに顔を上げたかと思ふと、ふらふらと電車道を横切つてから夜店のつゞいた明るい歩道を、人込にもまれながら京橋の方へあるいていつた。

哲夫はこの二三ヶ月の間に、ひどくやせてやつれてゐた。今夜も大分飲んでゐるらしく、酒に醉をやつてゐるといつたやうな、蒼醒の色が、その顔にいたましいほど明かに現れてゐた。髭も無精たらしくのびて、眼もどんよりとにごつてゐたがそれよりも彼の寂しい心持ちを一番よく現してゐるのは、その何んとなく力のない歩きつきだつた。それはたゞ醉つてゐるためばかりではなかつた。

彼はそこに出てゐる夜店の前には、殆ど一軒々々立ち留まつて佇つた。古本屋、古道具屋、ステッキ屋、玩具屋、繪葉書屋、メリヤス屋、硝子屋、呼鈴屋、下駄屋――そんなものゝ店の前に立つてはちつとそこに並べてあるものをのぞき込んで、又直ふらふらとあるき出すのだが、それが如何にも世の中がつまらないで何か面白いものはないかとさがしあるいてゐる人のやうに見えて、ひどく侘しく思はれるのだつた。

かうして哲夫は銀座裏通の街まで來たが、不圖その橋町に入らうとするところに、大きな看板が立てかけてあつて、それに『せん生獨演會』と書いてあるのを見ると、ちつと引寄せられるやうに立留まつた。橋町をちよつと入つたところにある寄席の方からは太鼓や三味線の音がにぎやかに聞こえて來た……。

紙上病院

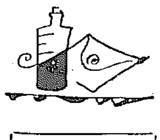

百日せき

【問】五歳と二歳の子供が百日せきで苦しんでをりますが『ワクチン』注射が有効だと申さるゝ方がありますが如何でせうかなほ他によい手あて法がありましたら御教示下さい（漢江通り生）

答＝百日咳の初期にワクチンを使用すると有効なことがあります内へひくやうなはげしい咳の出るときには別な注射藥が出來て居ます（内科小兒科吉田博士）

タンが出る

【問】二十歳の處女ですが數年前から別段なく毎朝起床時に痰が出ます、數分ごとに少量の（タン）が出ますので心配しております如何なる病氣でせうか、このまゝに置いても差支ないものでせうか（君子）

答＝喉頭カタルか或は氣管枝カタルでせう、一日三回乃至四回づゝ吸入してごらんなさい水一合中に食鹽半匙重炭酸ナトリウム半匙をとかしたものが適當です（内科小兒科吉田博士）

授乳の仕方

【問】生後四ヶ月の男子、母乳が不足で『ラクトーゲン』を補乳に努めますが何々飲まずたゞ母乳だけを欲しがります、どうぞよい方法をお教示下さい（平壤の一母）

答＝實際母乳が不足して空腹を感ずれば多くの場合牛乳でもラクトーゲンでもよく飲むのです、飲ませる方法としては四時間か五時間も母乳を與へず空腹を感ずるのを待つて與へてごらんなさい、それよりもまづ實際母乳が不足かどうかを測つてごらんなさい、その方法はお乳を飲ます直前に赤ん坊の目方（衣服のまゝ）を計り飲ませた直後に再び目方を計ります、そして前後の目方の差がお乳の目方になります、一日七回哺乳するとすればその都度同樣に計つて合計するのです即ち一日合計八〇〇瓦以上であれば四ヶ月の乳兒としては不足ではありません（八〇〇瓦は凡そ二一五匁）（内科小兒科吉田博士）

左の睾丸

【問】本年一月生れた男子ですが右の方の睾丸は普通ですが左の方の睾丸が大人の位大きいです時でも下つたのでしようか手術しなくとも差支ないでしようか（一愛讀者）

答＝陰嚢であると泣くときに大きくなり泣きやむと小さくなるといふやうな變化があります又睾丸の附近に水がたまつたものとするとその大きさは泣くことなどに關係ありません、以上の何れにしても取り急いで手術の必要はありません、但し實際に睾丸が大きいのなら又別の病氣かも知れません一應外科の診察を受けて置く方が御安心でせう（内科小兒科吉田博士）

肺病か

【問】十八歳男子一年前肋膜炎をやりまして全治したのですがこの二日程前より左の上胸が深く呼吸すると痛むのです、たんも出ませんし寢あせもかきませんが自分では肺ではなからうかと思つて居ます、若し肺であればその手當て法を（渡邊生）

答＝肋膜炎を一度やつた後は數年後まで時々痛むことがあるものです、一週間程毎日體溫をはかつてごらんなさい、午前八時、正午、午後五時、午後九、十時、そして三十六度七八分以上に上らなければかつ他に自覺症がなければ多分御心配ないでせう、若し三十七度以上に上ることが毎日であれば胸部を詳細診察しておもらひなさい（内科小兒科吉田博士）

讀者らん

▲齒醫の某さんHとの事を知つてゐますよ人の目のあるを忘れますな芳山湯でなくも苑内溫泉にも湯屋はありますよ（錣見生）▲八日の晩燕田における齒醫の態は何だ醜め（通行人）▲府内諸學校聯合同窓生、年甲斐もなく壯士を氣取つて本町を濶歩するなんて時代錯誤ですよそれでいて女給にたはむれるなんて實に君は滑稽い不良青年だ、君一人の爲に迷惑を感じて居る者が何人あると思ふか、恥を知れ！不良色魔！（内鮮融和生）▲借家を求むる人達よ家主と同じ構の家を借ると必ず借つた方の家内に不祥事が起きるといふ強ちに迷信といふなかれ（岡生）▲中央館の入口に居る年の頃なら卅四五歳の色男君、親切にファンを取扱はれたい、御互に氣まづいからね（山中）▲先月の廿六日に岡村先生を訪ふと『五月初旬に米國は大旋風に見舞はれるぞ』と豫言された、『そんな事が分るものか』と半信半疑でその日を待てはこれは驚いた、テキサス地方に大旋風！殘念ながら先生の豫言に感心する外はない（林周作）▲小數年間會計事務に經驗を有す久しく浪人し妻子を控へいよいよ困難して居ます御使ひ下さい（窮困者）▲十日の山根樣どうも有難う御座います値段その他御知らせ下さい（趙）▲琴を初歩から習ひたいと思ひます明治町邊りで御教下さる方は（御願生）▲市内鐘路藥學四年生、午後三時より夜十二時まで仕事します店員か給仕にお雇ひ下さい（李在仁）

圍碁新局（六）

先々先番（二段）田川　淵岡子（初段）つたよき

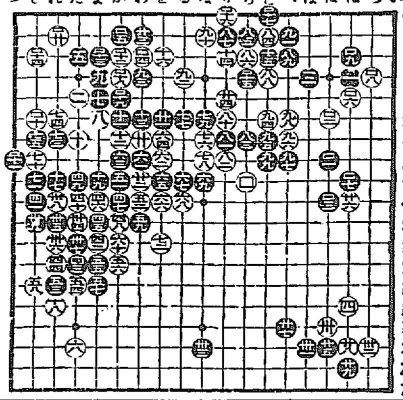

對局者の感想

白曰く　一〇六の手で「にノ十一」に綿ねようかと思ひましたが黒から一〇七と押へられますと一目の切と隅への渡りとありますので止めました

黒曰く　一〇八の下りはよい隅ですが平も均切つて行かねば勝負になりませんので一一〇と押へました

白曰く　一一五、一一七はあまりに輕率でありました白から一一八、一二〇と打たれてはもう何とも致方がありません

演藝案内

喜樂館　十一日（水曜日）より特別興行　日活會社のみが製作し得る最近の大映畫　昭和映畫界の最大收穫　原作・脚色・監督　池田富保氏　山本嘉一氏、河部五郎氏、外二新國劇一派、女優總動員、別に加入大映畫　**大久保彦左衞門**　廿卷

中央館　マキノキネマ　十三日より突如三大映畫大公開　マキノプロダクション東京派特作　大阪、東京毎日新聞連載小說　原作文壇の鬼才　江戸川亂歩氏　脚色　直木三十五氏　探偵映畫　**一寸法師**　全八卷　栗山茶迷、白川珠子、鈴木芳子助演　石井漠マキノ入社第一回主演　ハロルド・ロイド氏パ社入社第一回主演映畫　ロイドの神出鬼沒　全七卷

黄金館　帝國キネマ　五月十四日（土曜）封切　**紫地獄**　全十卷　**小櫻銀次**　前後編全十卷　**女雛**　全八卷

大正館　▽必して御期待を……

京龍館　漢江通り　當る五月十一日より特別興行　日活會社時代劇部超特作品　**鳴戸秘帖**　第三篇　第七卷　時代劇　**修羅王**　前後篇　**お嬢吉三**　一卷　**艶魔**　七卷　カラーボタン　十二卷

龍山劇場　八龍一〇七番　來る五月十四、十五兩日晝夜二回（日延なし）各地に於て大入滿員の大映畫　**神の姿**（其他各種）

浪花館　明治町　本町二六〇番　當る五月十三日より　**豊竹小糸一行**

効比類なき 淋病新藥 トリート

淋病患者よ 特に注意を要す

藥劑さへ服めば淋病は治ると心得るは大なる間違の因だ！

近來簇出する治淋劑中には効力不十分なるもの多いため「淋病を治すべく服藥しながら却つて重症に陥る」珍現象がある。これは藥劑の選擇を誤つた結果であつて實に悩ましい人生の悲慘事ではないか。全く患者一生の幸不幸が良藥を選ぶと選ばぬとに起因するから此點を篤と御考慮願ひたい

然らば淋病を最も迅速、確實に治療するには何藥を選ぶ？ 弊堂は責任を以て切にトリートをお奨めする……

優秀なる治淋劑トリートを用ふれば急性症の治療は極く短期日でよい、又三五年十年も治癒せない頑固なる慢性症も決して悲觀するには及ばない、二三週間にして奏効確實である、トリートの卓効は既に數百萬の實驗者の賞讚せらるゝに徴しても明かであつて全く他藥に見られない特殊の有効作用を有つてゐる

その超越せる卓効を特記すると……

胃中に溶解して直ちに強力なる防腐殺菌作用を起し尿道粘膜の奥深く侵襲せる「ゴノコッケン」を見事に滅殺し、利尿さらに淋菌を排外一掃する、殊に排尿疼痛激しくて困る急性症には忽ち膿汁を止め疼痛を消散し尿道に消炎作用を呈して尿通を大いに輕快にする特能を有つてゐる、頑惡なる慢性症も心配はいらない。到底治らぬものと斷念めた重症患者でもトリートの連用によつて快癒の喜びに接せられた例は尠くない、それに胃腸や腎臟の手當を充分に盡してあるから胃の弱い方でも不快なゲップや腎臟障碍は絶對にない

一時も早くトリートを服用せば一刻も速に苦痛は去る……

彼れ是れと迷つてゐると治療の時機を失ふ又自己の病に頑強であつては永久に幸福は來ぬ、斷然たる決心を以て特製トリートに信頼すれば必ず偉大なる効果を現實に體驗せらるべし

藥價　特製（重症用）三十四球入 三圓　六十六球入 五圓　百四十球入 十圓
輕症用　四十六球入 二圓　百球入 四圓

發賣本舗　大阪北區堂島　高橋盛大堂本店　振替大阪二五〇〇番

◎全國到る所の藥店に販賣す

○ミツワ家庭藥

我邦治病上の一大勢力たる賣藥の多くが、今日猶昔ながらの無效無害に近く止まれるは、寧ろ不思議とすべきであります。賣藥とさへ云へば、何と無く古臭き感じを起させる原因も、蓋し此邊にありませうか。

時代は新らしき賣藥を求めて居ります。即ち

遊方明記の卓效藥三十二方を揃へたる本邦唯一の（理學博士 醫學士 小平勁氏 監修製劑）ミツワ家庭藥こそ、此要求に應ずべく生れたものであります。其如何に卓效ある權威藥揃ひなるかは、親しく先づ一度お試し下さらば、忽ちに明かであります。

○ミツワ軟膏　外用（定價二十錢）
主要成分（精製羊毛脂、チンク、硼酸、賦形軟膏）
主效　ひゞ、あかぎれ、しもやけ、表皮剝脱、擦過傷、毛疵、濕疹、火傷、蕁麻疹、漆瘡、皮膚糜爛、皮膚潰瘍、水虫、皮脂漏、酒皶、鱗屑疹、粃糠疹、疹癬、白癬等。

○ミツワ制痒膏　外用（定價二十五錢）
主要成分（石炭酸、酸化亞鉛、グリセリン、トラガカンタ）
主效　濕疹、蕁麻疹、苔癬、痒疹、皮膚瘙痒症、火傷、凍傷、皸裂、汗疹、汗疱、癜風、疥癬、蟲類並魚類に刺されたる場合。

○ミツワ頑癬膏　外用（定價二十五錢）
主要成分（ベタナフトール、沈降硫黄、酸化亞鉛、木テール、賦形軟膏）
主效　頑癬、白癬、其他寄生性皮膚病一般。

○ミツワ痔坐藥　外用（定價五十錢）
主要成分（タンノフオルム、イヒチオール、鹽酸コカイン、カカオ脂、黄蠟）
主效　痔核、痔瘻、肛門裂瘡、脱肛、肛門内に瘙痒ある場合、肛門部に疼痛或は灼熱感ある場合。
（詳細は各說明書に記載）

○ミツワ・プレトロピン（定價一圓八十錢）
主要成分（ウロトロピン、サンタル油、シダーウッド油、メンタ油、賦形藥末）
主效　急（慢）性淋疾、尿道口より排膿、放尿時疼痛、尿淋瀝、尿意頻數、尿溷濁、膀胱炎、腎盂炎等。

○ミツワ・リンセニン　外用 洗滌劑（定價八十錢）
主要成分（プロテイン銀、グリセリン、蒸溜水）
主效　淋毒に因る尿道炎、尿道口より排膿、放尿時疼痛、尿淋瀝、尿意頻數等。

全國の藥舗にあり、最寄に無き時は本舗より郵送す。

◎ミツワ石鹼本舗（東京下谷區二長町 振替口座東京七一〇番）丸見屋商店

12.15

朝鮮郵船定期出帆廣告

◎仁川出帆（代理店内國通運支店）
△青島安東航路開始
△永保丸　五月十九日安東ヨリ青島行
△博多航路
△漢江丸　五月廿七日釜山ヨリ博多行 西鮮各港經由
天安丸　五月二三日　東京行
漢江丸　五月二四日　大阪行
仁南丸　五月一五日　長崎、三角、鹿兒島行
西江丸　五月一七日　新義州行
昌原丸　五月二一日　木浦行
豆満、宗信丸　偶日　海州行
盛徳丸　五月一六日　鎮南浦行
會寧丸　五月二一日　大連、青島行
平安丸　五月二一日　釜山、上海行
羅南丸　五月二八日　大連行
芝浦丸　六月一六日　大阪、神戸行

◎木浦出帆（代理店山野回漕店）
天安丸　五月二五日　東京行
慶州丸　五月一六日　大阪行
盛興丸　五月一六日　濟州島行
慶興丸　五月二一日　多島海行
昌原丸　五月一六日　仁川行
慶州丸　五月一九日　新義州行
平安丸　五月一六日　釜山、上海行
芝浦丸　五月一八日　大阪、神戸行

◎釜山出帆（出帆取扱店大池回漕部）
天安丸　五月二七日　西鮮經由東京
慶州丸　五月一八日　西鮮經由大阪
清津丸　五月一六日　北鮮經由大阪
羅南丸　六月七日　長崎、三角、鹿兒島行
慶州丸　五月一八日　新義州行
春川丸　五月二二日　北鮮行
清津丸　五月二五日　浦鹽行
平安丸　五月二九日　上海行
鏡城丸　五月一七日　鬱陵島行
雄基丸　五月一八日　江原道行
錦城丸　五月一七日　濟州島行
立神丸　五月二一日　宇品經由大阪
立神丸　五月三〇日　元山清津

◎元山出帆（代理店内國通運支店）
釜山丸　五月二四日　大阪行
榮江丸　五月一九日　沿岸經由大阪行
新義州丸　五月一六日　江原道行
白頭山丸　五月二七日　鬱陵島敦賀
光濟丸　五月一九日　清津直行
平壤丸　五月一七日　城津寄港
京畿丸　五月一八日　雄基行
清津丸　五月二七日　浦鹽行
立神丸　五月一九日　釜、宇、大阪
立神丸　六月一日　清津直行

朝鮮汽船
◎釜山出帆（扱店釜山回漕店）麗水行 毎日前十一時　木浦行 毎日午後十一時　九龍浦行 毎日後一時各港寄港　船津行 毎日夜半十二時
◎木浦出帆（扱店吉田回漕店）釜山行 毎日後十時各港寄港

朝鮮郵船株式會社　南大門通五丁目　電話本局 四一九五、四一九六、一九七、一九八
釜山支店　佐藤町　電話長 一八四、六四四番
元山支店　海岸通　電話長 一三四、一〇二番
仁川出張所　海岸町　電話長 三五一番
京城代理店　内國通運會社　電話本 一七九、三一〇番

大阪商船株式會社

◎關門神戸大阪行（群山木浦經由）
△朝香丸　五月十五日
山東丸　五月十六日
神韜丸　五月廿一日
△英正丸　五月廿一日
大信丸　五月廿四日
◎東京行　△加賀丸　五月廿一日
◎大連行　大智丸　五月十九日前八時
◎群山、木浦、釜山、長崎、鹿兒島、三角、若津行　大智丸　五月廿五日正午時
◎元山出帆
◎清津、雄基行　泰南丸　五月十九日後五時
◎釜山、門司、宇品、神戸、大阪行　臺中丸　五月十三日後二時
◎清津行連絡御便利　京城驛午前御乘車、元山御乘船翌朝清津着ニ付京城ヨリ一晝夜ニテ到着

朝鮮鐵道局ト連絡切符取扱開始
左記釜山、大邱、大田、群山、京城、平壤、新義州、仁川、咸興、清津、里、往十里、上仁川、鐵原福溪各驛ト會寧、古茂山、羅南、朱乙間商船旅客ト拔アリ

內地各港出帆主要航路　驛內主要驛ニテ連絡切符發賣ス
◎歐洲行毎月一回◎南米行毎月一回◎濠洲行毎月一回◎北米行二週一回◎孟買行毎月二回◎南洋行毎月一回◎甲谷陀行毎月一回
◎御注意△印ハ船客御斷リ

大阪商船株式會社仁川支店　電話二一〇、二一一番
京城代理店國際運送株式會社支店　電話二〇七、一五九七番
群山仲介　仁川本町一　鶴田組　電話四二番
京城荷扱　仁川港町六　國國組支店　電話七二番、一四三番

京城日報 夕刊

滋強補精 松の乳 松の實製品

休業銀行整理に 新銀行を設立する
政府及び日銀で 出來る限り援助

【東京電報】休業銀行の整理に就ては大藏省銀行局に於て調査研究中であつたが、最近大體左の如く成案を得た模様である

一、資本金百萬圓の整理銀行を新設す
一、新銀行に休業銀行を合併す
一、新銀行の株式は三井、三菱、第一、安田、住友、三十四、山口の七銀行其の他有力銀行にて引受く
一、新銀行頭取は日銀をして推薦せしむ
一、政府及び日銀は此の新銀行に對し出來る限り援助す

尚新銀行頭取には貴族院議員木村清四郎氏が擬せられてゐる

資本金を半減し 重役の私財を提供
近銀の整理案成る

【大阪電報】休業中の近江銀行はその後整理を急いでゐたがこの程確實なる貸借對照表が出來たので十二日夜重役會を開き大體次ぎの如き整理方針を決定した

一、資本金半減、即ち七百五十萬圓に減額すること
一、重役に於て私財四百六十萬圓を提供すること
一、右の減資及私財提供を以つて不良貸付を整理すること
一、開業に際しては一口三百圓以下の預金は全額を支拂ひそれ以上は三百圓を限度として支拂ふこと

明年度から 拓殖省を新設
地租委譲は見合せ その實現に努力

【東京電報】現內閣は明年度豫算において政友會の年來の主張たる地租委譲に伴ふ税制の根本的整理及び行政改革等の問題の解決はこれを見合はせるはずである(地租委譲調査會設置は別問題)が歴代內閣にて問題となつた拓殖省の新設は是非とも昭和三年度よりこれを實現し以つて各殖民地の行政を刷新し內地との連絡を敏活にすると共に各殖民地の發展に資する方針であると

總裁問題を 協議す

【東京電報】東拓總裁問題については政友會側の切なる要望あるも田中首相はなほ考慮中であるが十四日中に鳩山幹長は同問題につき田中首相を訪ひ協議するはずでその結果來る廿一日東拓總會の總會は後に更迭をなすべきやにつき決定を見るはずである、なほ廿一日の總會は單に一名の增員をなしこれには加納友之助氏選任を見るとなつた

泰銀開店す

【東京電報】休業中の泰昌銀行は十六日より平常通り開店することとなつた

地租委譲の 調査會
大體方針は 藏相の發意

【東京電報】我が金融界未曾有の大混亂もモラトリアムの施行によつて安定し今後は兩交換券の收縮によつて常態に復すべき過程をたどるに至つたので高橋藏相もこの機運から政友會の主要政綱とした地租委譲の實行に着手するの要あるを認めこれが對策を攻究すべく、近く政府部內に一の調査委員會を設置する事になつたが委員は政府部內の關係者のみで組織し移譲の大體方針は藏相の發意により大藏省首腦部の意向もほゞこれに決定してゐるので近く正式省議を經て閣議に

適當な方法で 資金を融通
川崎造船救濟に 兩相の意見一致す

【東京電報】川崎造船所救濟問題については海軍當局はじめ高橋藏相等は國防上の見地から種々考慮をめぐらし適當な方法で資金融通を計るに意見一致し目下造船所は負債狀態明細表を作成中でありこゝ一週間以內に完了の見込みであるが最も政府においては同所に對し積極的に融資の意思はないが何等かの方法で融通をはかるにある模樣である

海軍側 の命により資金

係である開も同所救濟策としては同所の優先株總額約數千萬圓の取立延期を求める一方、その資本金を或る程度まで切り下げ然る後三井三菱等にシンヂケートを組織せしめこれに興銀を通じ日銀より融資せしむるにある模様である、なほ右救濟案につき政友會山本條太郎氏は十三日午後八時半高橋藏相を同十時海相を官邸に訪問し種々懇談する所があつた

鐵道網促進の 意見を開陳す
小松謙次郎氏等が 總督代理を訪ふて

昨十三日午後七時入城した鐵道網促進期成同盟會幹部貴族院議員小松謙次郎、同幹事長尾半平、同長尾半太郎三氏は十四日午前十一時總督府に宇垣總督代理を訪問し左記の要綱につき意見を開陳する所があつた

一、鐵道網完成促進の要
二、國境線完成の要
三、吉會線完成の實現に處するため之が終端港設置の要

なほ一行は十四日午後十時京城發北に向ひ北鮮および國境方面の交通機關視察の上二十一日歸城廿二日より開催の鐵道協會總會に出席されるはずである

減資して 徹底整理
山本氏の意見

【大阪電報】政友會の山本條太郎氏は川崎造船所の整理問題につき奔走中なるが同氏の意見によると現在の資本金を減少し缺損を切り捨て徹底的整理を行ひ一面三菱などの有力者を以つて一個のシンヂゲートを作り之が整理し基礎確實となつた川崎の事業を引受けさせ日銀をして之に必要なる資金を供給せしめる様と云ふにある

◇―貴衆兩院の新團體運動―◇

衆議院の新黨 綱領愈よ成る
主義＝外交＝經濟＝教育 趣意書は本日發表

【東京電報】新黨樹立準備の常務委員會幹部並に起草委員の聯合會は十三日午後三時より東京會館別館に開會、床次氏より起草委員に對する大體の方針を述べ種々協議の結果、左の趣旨により綱領趣意書を作成することにし、十四日午後三時これを發表すると共に決し六時散會した

創立趣意書要綱

一、國體の精華を發揮し皇室中心主義を嚴守し、國民總意による議會中心政治を行ふこと
二、外交は國際正義を基調とする國民外交の主義に依ること、從つて通商、經濟、土地資源問題等は正義の方針に依り解決を主張すること
三、經濟は生產の合理的增進を圖り、分配の公正を期し、都市農村の勤勞階級の不安を除去し、國民經濟の基礎を確立すること
四、教育を刷新し現代社會に適當する品性、實用に適する獨創的精神を涵養し、眞理を敬愛する教育方針を樹立すること、並に教育の機會均等、學校と社會との聯絡を圖ること
五、黨則は役員公選の原則に依ること

尚は現在の團體を解散するも解散しないも差支なく、各派各團體の自由にて會員の行動は何等束縛せず、新團體に交渉委員を設け政務調査會を設置するものである

貴院でも 運動進む
四團體を一團とする

【東京電報】貴族院公正會の大井成元男は十三日午後首相官邸に田中首相および鳩山幹長を訪ひ貴族院の新團體組織に就て報告をなし茶話會、同成會は既に加入に決し、公正會も近く態度を決する事になつて居るが、交友俱樂部も入會するやう政府の斡旋方を願ひたい、新團體に加入する團

理想の具現に 先づ產業調査會
根本國策樹立のため 至極大規模なもの

【東京電報】山本鐵相は政友會が重要政綱の一つに揭ぐる產業立國の理想を鐵道省所管事務方面においていかに實現すべきかについて徹底的研究を遂ぐべく近く何等かの形式で大規模の調査會を新設せんとする意向を以て居るが右は農業政策、森林政策、通商政策等の根本國策樹立を目的とするものであつて工業方面において本年度內工省の新規事業として設置することになつて居る重要產業調査會と類似のものであると

補償契約書 取交さる

【東京電報】日銀特別融通法に基づく貸出方法補償基準、補償に關する貸付の割合等が決定したのでその基準によつて日銀が特別融通をなす際に生ずる同行の損失に對し高橋藏相は十三日井上日銀總裁を藏相官邸に招致し補償に基づき政府からその損失を補償する契約書を取交した

兩省の官制 改正を附議

【東京電報】商工省の保險部設置に關する同省の官制改正並に農林省の蠶糸局設置の官制改正案は何れも法制局で審議中の所この程審議終了したので來る十八日の定例閣議に附して直に施行する段取りとなつた

鐵道省で近く 局課長に大異動
適材適所主義によつて 兩三日中に決行か

【東京電報】前鐵相時代に手をつけかけて種々の行がゝりから思ふやうに成さなかつた鐵道省大異動は小川鐵相はいよ〳〵兩三日中に大異動を決行することとなり一般の情實を廢して適材適所主義により局課長の入れ代へを行ふことになり大體

運輸局長 種田虎雄
神戸鐵道局長 石田太郎
依願免本官(各通)

しかして現官房現業調査課長大江武男氏、文書課長には門司鐵道局大槻課長と仙臺鐵道局長依原運輸課長の入れ代へを行ふことになり大體左の如く決定するはずである

任監督局長 東京鐵道局長 稻富正男
任運輸局長 經理局長 筧正太郎
任經理局長 仙臺鐵道局長 矢田部良造
補東京鐵道局長 名古屋鐵道局長 久保田敬一
任鐵道局長(二等) 大臣官房人事課長 丹羽武朝
補名古屋鐵道局長
任鐵道局長(二等) 大臣官房文書課長 村上義一
補仙台鐵道局長 門司鐵道局長 吉田浩
補神戸鐵道局長 經理局會計課長 伊藤勸助
任鐵道局長(二等) 監督局長 齋藤眞徵
補門司鐵道局長

渡歐平安の 新念祭
十四日神宮で

渡歐大使の平安祈念祭は十四日午前十一時より朝鮮神宮において嚴肅に執行、總督府以下各局長參列し李王殿下同妃殿下の御平安祈願のため祭典をとり行つた

鎭南浦に 無線局新設
年來の問題を解決すべく 本年度豫算に計上

‖朝鮮‖の海岸に一の海岸無線局を建設することは數年來の問題であつたがいよ〳〵本年度豫算を以て鎭南浦に小規模無線局を設置することゝし、すでにこれが敷地の選定調査を行ふまでに取運んだ、當無線局は木浦無線局又は近く通信を開始すべき釜山無線局とほゞ同一程度の設備とするはずであつて通信範圍は約三百カイリにおよび常時黃海方面航行中の船舶をあひ手として船舶通信連絡通信にあつるの外必要に應じて臨時京城、大邱の各無線局とも連絡するはずである

‖交信‖ この結果平安北道、黃海地方一帶の安東縣、大連との交易通信上にもたらす利便は多大のものがある、又從來京城無線局の電信電話の輻輳が水害等のため全部同時に不通となつた例があるがこの出現は有線による陸上連絡の補助としても極めて有意義である近時船舶無線電信の施設は小形船舶における

‖增加‖ して海岸無線局までもおよんで無線の設備を有する船舶の朝鮮の沿岸港に出入するもの又は近海を航行するものは著しくその交信を必要とするもの日をおふて增加の趨勢にあるが內地ではすでに昨年十一月から船舶無線電信施設法を實施せられ朝鮮においても早晩同法の實施を見るべき運命にある朝鮮の沿岸無線局の施設は今後一層に增加すべき狀態にある然るに朝鮮における海岸無線局の施設は京城、木浦、濟州各無線局の外近く通信を開始すべき釜山無線局あるのみであるのでこの

‖新設‖ して朝鮮沿岸無線局の新設は朝鮮としては更に東岸方面一、二ケ所にも無線局を設置して朝鮮沿岸無線の完成をはかるはず

鴨江の標識復舊

結氷中撤去してゐた鴨綠江航路標識および浮標は四月二十六日復舊竣工した

孫傳芳軍 攻勢に
何軍先づ長江を渡る

【鎭江十二日發電】南北兩軍は永く長江を隔て相對峙してゐたが十一日何應欽軍の一部鎭江揚州に進出し孫傳芳軍と戰端を開いたなほ近く蔣介石はいよ〳〵乾坤一擲の總攻擊に出づべしと

宜昌の反武 漢派優勢

【ハンカオ十二日發電】楊森軍の宜昌入りに反武漢派の勢ひ盛んとなれり

何が左右を 接近させたか
與つて力ありし ボロヂンの提案

【東京電報】確な筋の入電によれば蔣派の共產派驅逐以來武漢政府の態度俄に軟化したがこれはボロヂンがこの際寧ろ外國と事を醸すは徒に外國の協同動作を取らしむるの不利あり蔣介石を敵とすることなく之れを利用し第一次革命に成功した後彼を斷然排斥するを得策とし一時武漢派の色彩を或る程度まで蔣の主張に近接せしむることは已むを得ない。と提案した結果に外ならぬ、かくて最近兩派間に著しく緩和の傾向が見られる

補管州公立高等普通學校教諭 總督府囑託 椎名己之助
全羅北道在勤を命ず
補清津公立高女校長兼教諭 布施孝
公高女校長兼教諭
道立醫院醫官 上村直親
奉天撫順大連旅順北京濟南青島へ出張を命ず

道警察部長 會議日程

道警察部長會議は來る二十三日より二十五日まで三日間本府第一會議室に開催のはずであるが、日程および次第は左の通りである

第一日(二十三日月曜)午前總督訓示、政務總監及び局長訓示、午後諮問事項
第二日(二十四日火曜)午前協議事項局關係指示注意事項、午後道警察部長意見希望事項
第三日(二十五日水曜)午前本府各局部長鐵道局長遞信局長、軍參謀長意見希望事項午後事務打合せ

會

總督代理招宴 宇垣總督代理は十六日午後零時半總督官邸に荒木京大總長、森島京大醫學部長を招待して午餐を催す筈である

軍司令官招宴 朝鮮軍司令官金谷中將は、恒例に依り來る十五日全鮮警察部長を招待の筈であるが、主人側よりは金谷司令官以下出席すと

土師部長披露宴 土師警察部長は十五日午後六時より花月で新任披露の盛宴を張る

全鮮郵便所長聯合會 來る十六日午前九時から市內長谷川町公會堂に於て全鮮郵便所長會の聯合會を開催し全鮮各地所長會合して事務の打合を行ふ筈であるが遞信局から山下尼崎理課長外各關係者列席の筈

神宮參拜 (十三日)總數五二八名(內地人四一〇人朝鮮人一一八人)團體修學團五一人、宮崎縣都城商學生五一人、廣島師範生一〇七人、京城小學生七七人、洪城普通學校兒童七九人

人

◇朴齊薦氏(咸北知事) ▲伊東祐政氏(同官房主事) ▲土屋市郎氏(東京辯護士)十三日朝備旅
◇福田吉藏氏(大阪實業家)十三日午後四時着
◇長尾半太郎氏(東京實業家) ▲小倉敬止(同上)十三日午後朝鮮ホテル
◇下阪吸元(林野調查委員會事務官)慶尙南北道へ出張のため十四日午後九時五十五分出發
◇伊藤正義氏(城大教授)留學を命ぜられ十五日午前十時發列車にて京城發渡米の途に上る
◇本田義成氏(代議士)十四日朝入城
◇鶴見祐輔氏 挨拶のため十四日本社來訪

挨拶 商業會議所聯合會に出席した渡邊定一郎、內田錄雄、加藤一郎、金尚雯、赤松繁夫、隅岡源次郎、川添種一郎、吉田秀次郎、河村閑助、本岡卯之吉諸氏は挨拶のため十四日本社訪問

辭令

總督府技師 伊格夫 內務局勤務を命ず
高普校教諭 川村尙道

對山錄

生みの惱みといふ程のことはなく、新黨誕生、名なしの太郎でも行かず、新黨俱樂部を持ちつゞけるわけにも行かず。立憲民政黨と名を附けた。民政黨とはよく付けたものもある。門を除いて永富々々御入來になれぜしめたものだが、問屋の鍋しはたして如何になつて居るか、門顏を素通りしては普選の國へ職山すやうでは營利は成り立たず。門を入るのが近道ではいつたとおもふと、裏門から出て行つてしまふのでも困る

◇黨首は公選で若槻が當選一致なら文句はないが、他人の頭が一枚でもあれば、政友派がふえては民政黨になる。政黨もあがつたりで別に出直さなくてはならぬとゝなる。出直して分解するか、合同するか、合同して大數にまとまるのは理想だが、政黨も活物なので一兒出しは立てて見たく、裏門から出て政友會に走らねば、中途で部落を作りたくなるのもあり、小黨分立が自然の趨勢と解せねばならぬやうにもなる。」

◇どうせ成るやうにしか成らぬにしても、成らぬながらに名無しの權兵衛も面白くなく、堂々名を名乘つたは新黨として天晴れのことだ。次ぎは政策を揭げて呉服屋と味噌屋のけぢめをハツキリさせると、よろづ屋の政黨は國民において全く倦きてしまつた。

幕末巷談 劍の市
(四十八)
中村兵衛

劍の市の五日目の朝、刀屋三十六軒が、店もあけずに、藤の棚の美袋屋に寄り合つて大會議を開きました。

正面に議長格の藤原正信。みずまひ正していつた。

『エ、今朝はよくお早くからお集まり下さいました。全體私は皆様とは、家業違ひの、研師」それがからした上席を占めます事は、過だお恥外千萬の次第でございますが何分地藏市といふ中國での年中

行事。それを若も名鍛二口が當選に限つて出ぬとなりますと、地藏殿の御威徳にもかゝはりますし、又皆さん方も御面目上、一番出なかつたら、來年はどうかと、武家方が來ないとなつたら、飛んだ不人氣となつて、地藏市は劍の市の不評判で、今年限り立たなくなるかも知れますまい。何と大變な話ぢではございませんか』

『左様、御もつとも』

『藤原のおつしやる通り』と、一同手を打つ。今ならばヒヤヒヤを叫ぶのでしたらう。正信先生得意になつて、

『現にそこにおいでの鏡屋十次兵衛さんが、確に名刀と見込んだ長光を預かりながら、土佐の郷士とか浪士とかに欺かされ、持主へ返してしまつたとのこと。誠に以て殘念なことをしたものではございませんか。然し過ぎたる事は、申すも詮なし。ついてはその長光は、鏡屋さんが今の在所を御存知。ソコで今一口之と同じ大鍛が、當家につたものゝある、或る得體の知れぬ若い武士が持つてゐる事。それが妙つたので何とかしてこの長光二口を、この劍の市にならべて、一般世間の人々に安心させたい……イヤ私達も安心したい。地藏様の御威徳も、發揚するやうにと、今年だけは皆さんも慾を捨てこの事にお骨折は願へますまいか。』

一同は躍り上らんばかりに賛成して、各自に去つた。

『よろしい、皆さんは知らんが、私は藤原さんの被仰る通り、片肌イヤ諸肌脱いで、骨折ませう。』

『永年續いた地藏の市に、名刀が出ぬとあつては、私共刀商賣の名が、偽りをいつた事になりますから……。』

『して、何かいふ事に骨折ませうか。藤原さん智慧を貸して下さい』

正信先生いよ〳〵得意満面、

『智慧は私一人では駄目です。皆様御一統の智慧を合はせまして、少しも早く長光の大小を揃へる事にしませう。ア私が鏡屋さんから聞いた所では、小劍の方は岡山の御城內、若殿牧野權太郎殿方に、何か御縁のある二人のお女中が持ち、何やら大鍛の主はその女中二人の若いお一人の方の口では

ないかとの考へ、お女中は用事らしく、御殿を離な身分ありげない方。それが土佐なまりがあつて。それを土佐の浪人が證據にかり、付けねらつてゐるといふのは全ヶ確かに證があるらしいと思ひますッコで私ノ鏡屋は、御城內の方たとも、隨分れ

解けてお話の出來るお方もあります。それゆえその二人のお女中の方を。一つ探つて見ますから、皆さんは得體の知れぬ若いお武家の行衛をさがしてはくださいますまいか。』

一同肯ずきなづいて

『それがよろしい。研師は藤原さんと、鏡屋さんにお任せして、お指し圖通りに働きませう。』

『イヤその通り〳〵。』

あすの天氣 (十五日)

豫報は 曇後晴れ

高氣壓は北海道から日本海に跨がつてゐるが朝鮮附近は低氣壓の配置が安定で黃海道に小低氣壓があるため中部以北は雨が降つてゐる支那大陸の氣壓は次第に高くなつて朝鮮に移つてくるからあすは天氣が良くなる

溫度		
十四日正午	一三、六(攝)	五六、九(華)
十三日最高	一六、六(攝)	六二、一(華)

肝油 滋養强壯 眼鏡印肝油 大阪 伊藤千太郎商會 ヴヰタミンAを最も多量に含有す

最新輸着 天賞堂特選 腕巻時計

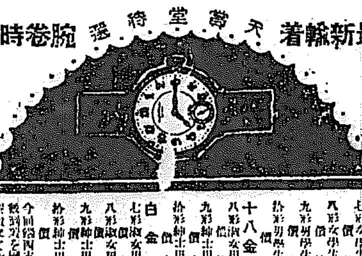

クローム側
七形女學生用高級型 價廿一圓
八形女學生用實用型 價拾三圓
九形男學生用高級型 價九圓五拾錢
拾形男學生用實用型 價八圓五拾錢
十八金側
八形淑女用實用型 價拾八圓
九形紳士用高級型 價十五圓
拾形紳士用實用型 價十四圓
白金側
七形淑女用高級型 價七拾五圓
八形淑女用實用型 價六拾八圓
九形紳士用高級型 價百拾五圓
拾形紳士用實用型 價百七拾五圓
大阪市心齋橋 天賞堂大阪支店

昔も 今も 効能で賣れる 七ふく ひゑぞうり 大阪 高津表門筋 本家七ふくや伊藤長兵衛

理想的皮膚病新治療劑

いかなる悪性の皮膚病でも必ず重症川のセイビで全滅しかゆみ、いたみはすぐとまる 可愛い大切な小兒のくさ(たむし)いんきん、田虫、水むし、がんがさ、ひぜん、なまず、はたけ、火傷、毒虫の螫傷は速かに根治せられよ 價 チューブ入

SKIN TROUBLES PREPARED BY SATO LIGHT & CO.

化學的發見 ぬか油の主成分 セイビ 家庭常備藥 發賣元 大阪市西區 佐藤ライト商會 Seibi

けふの話題

◇……雨で家屋倒壞

十四日午前七時頃府內黃金町一丁目一二三瓦葺二階建八坪が突然倒壞した原因は降雨のため土盛がゆるんでゐた爲で損害百圓の見込みである

◇……電車にふる

十三日午後四時四十五分頃府內光化門郵便局前電車道にて遊戲中の光化門通り一三七仁鉉長男朴龍九(一〇)が鍾路行電車をよけようとしたが反對方面から疾走して來た義州通り行電車が急停車したが間に合はず前部に觸れ右膝下に三日間を要する打撲傷を負ふたので直に鍾路病院に擔ぎ込んだ

◇……奇篤な看護婦

少し古い話だが震災にまつはつた奇特な話——臺灣の悲電が入つた時、本社は率先義捐金を募集して朝鮮のまごころを贈つたが、京城黃金町二丁目一四八、三池商會內の三宅こま子さんは京城災で苦酸をなめた身から厚い同情を寄せて、看護婦の免狀を持つてゐるのを幸に本社の紹介狀をもつて震災地にかけつけた

◇金堤にうごめいてる震災地に獻身的な働きをし、宮津町公會堂內の赤十字救護所では幾多の罹災者をたすけた、その間食物や水に臨分こまつたといふ、勿論旅費や辨當は手持ち、その奇篤さに多くの人の感謝をかつた、こま子さん最近京城へ歸つてきた(寫眞は天の橋立でのこま子女史の記念撮影)

◇……佛飛行機の順路

陸軍省より本府に達した通報によれば佛國陸軍飛行機一機は五月中旬パリー出發シベリアを經て朝鮮より所澤に向ふはずなるが右飛行の本邦內航空路は新義州—平壤—京城(又は仁川)—大邱—蔚山—福岡—廣島—岡山—大阪—國府津—所澤で着陸地は平壤、大邱、岡山、所澤で不時着陸地は京城、蔚山、廣島、各務原、三方原である

◇……十三日公設市場小賣値

一、特等白米	一キロ	二八〇
一、一等白米	同	二七五
一、椎茸日向上	十匁	一六〇
一、同 次	同	一四〇
一、干ひよう	百匁	四六〇
一、福神漬	同	二〇〇
一、紅しようが	同	二〇〇
一、大根みそ漬	同	三〇〇
一、辛子漬	同	二四〇
一、奈良漬上	同	四〇〇
一、同 次	同	三〇〇
一、赤大根	一把	〇四〇
一、同 次	同	〇三〇

統營青年團 再び惡化す
釜山署も應援して これが鎭撫に努む

【釜山電話】統營青年團の不穩行動は十三日夕刻一時鎭靜に歸したが午後八時頃に至り、又もや惡化し約千名は統營警察署および金孝正氏宅に押かけ益々不穩の情勢を呈するに至つたので田村署長は部下を督勵すると共に門前の群衆に對し再三

『解散』を命ずるも聽かざる群衆は飽まで反抗の氣勢を示し事態危險に瀕したので警察全部警戒を續けて居る一方急報に接した慶南警察部においては村山部長を始め安部內務部長代理兵頭地方課長藤原高等課長等十三日夜に至るも退廳せず入を揃つて

『何事』か密議するところがあつたが午後九時半に至り釜山警察署に對し統營署應援を命じたので石田司法主任は警官七名を從へ藤原高等課長と共に同十時二十分水上署第二號警備船に搭じ急遽統營に向つた

大桝の娼妓 足拔き中捕はる
千八百圓を踏み倒して

十三日夜八時半頃新町大桝樓北野一九三益田てる(二五)は同樓を脫け出し情夫平田某(三五)と共に午後十時五十五分京城驛發奉天行き列車に乘込み奉天に向け逃走途中手配によつて開城驛で兩名共取押へ本町署に召喚取調べ中であるがてるは今年五月九日佐賀より千八百圓の前借で同樓に鞍替して來たもので平田は誘拐常習者らしいと

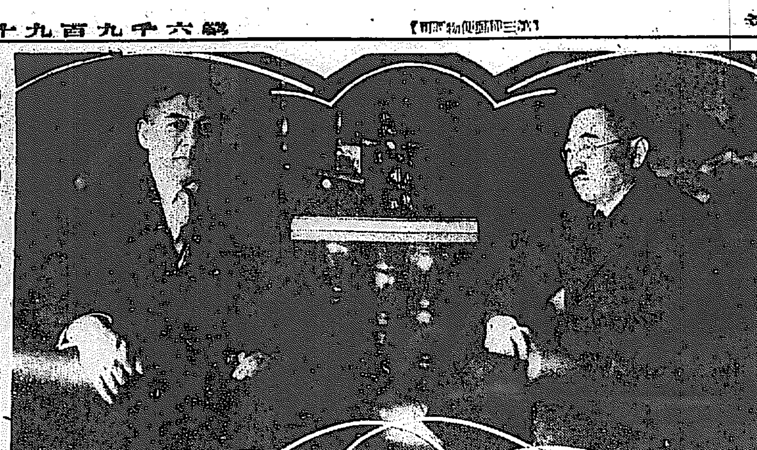

鶴見祐輔氏本社來訪

目下滯城中の鶴見祐輔氏は十四日午前十一時半鮮滿協會の大澤愛一氏の案內で本社を訪問社內を一巡した上本社社長室において松岡本社副社長及び神保編輯局長と朝鮮問題につき意見を交換するところがあつた(寫眞は(右)鶴見氏(左)本社松岡副社長)

大旋風
商店街滅茶

【聯合ポプラ、ブラフ(ミゾリー州)十日發】九日ポプラ、ブラフに突如として大旋風起り目ぬきの繁華街はこと〴〵く慘害をかうむつたが殊に長さ百五十間、幅百間にわたる區域內は建物といふ建物悉く木ツ葉微塵に吹き飛ばされ死者百名、負傷者二百五十名を出した、九日夜は停電で電燈もつかず眞暗やみの中に負傷者の救ひを求むる阿鼻叫喚の聲が至る處に聞こえ、せい慘な光景を呈した、損害高は百萬ドル以上に上る見込である。」

佛教婦人會館 京城府へ寄附
基本金三千圓と共に 社會事業へ使用の爲

京城 黃金町三丁目大正佛教婦人會代表者山口太兵衛氏は十四日京城府へ同會館建物延坪一棟および基本金三千圓を社會事業に使用する條件つきで寄附をなした府では社會課の豫算僅少の折柄寄附を受入れる事になつた

同所 は交通の頗る便利な處であるので、現在明治町にある京城府立人事相談所をこゝに移轉し同所の大擴張をして無料宿泊所を經營する事になり、この追加豫算も同時に府協議會に提案するはずでこれは近く出來る

社會館 と共に京城府の社會事業の中樞となるものである、婦人會はすでに所期の目的を達成したので寄附をなして解散する事になつてゐる

李王殿下 門司から御乘船遊ばす

李王殿下御微恙の爲廿三日橫濱御解らん御渡歐御延期の御模樣であるやに傳へられてゐるが御微恙は極めて輕微の腸カタルに過ぎず御心配申上げる程のものでないので日ならず御全快のはずである、橫濱よりの御乘船を見合せ陸路門司に成らせられ二十八日門司より御乘船のことに變更されたに過ぎぬものであると

重傷を負ふてひるます
奮然、犯人を逮捕して殉職した巡査

咸鏡南道下碣隅駐在所勤務の巡查鄭鳳治および林昌俊の兩名は十一日午後三時頃金谷面長たる普天教信徒李某を逮捕のため長津郡新里林里の同人の知人宅に向つたが生憎同人は不在に出て留守なりしため同人の實弟二人を證人として連行せんとしたところ、そこに居合せたる同人等の實父に突然提棒を以て逆擊され

巡查 は後頭部を強打され一時たふれたるも再び起き上つて林巡查と共力逮捕せんとしたが更に第二擊を受けて重傷を負ふた然し巡查はさらにひるまず格鬪の末遂に犯人を逮捕すると共に其の場に昏倒して人事不省に陷つた急報により惠山署より警察隊を派し直に重傷の同巡查を駐在所に運び手厚い介抱を加へたが遂に十二日午前十時二十分殉職した

十錢が原因で なぐり殺す
犯人は現場で逮捕

【仁川電話】仁川松林里二五五方金某(四〇)は十三日午後七時頃同里一四六飲食店金相熹のために毆打され約一時間後に絕命した、死體は十四日朝仁川署の林司法主任係員立會の下に井上警察醫の執刀で解剖した結果加害者は現場で逮捕され目下仁川署で取調べ中、原因は十錢の事で被害者と口論した結果である

夫の留守に家出す
平壤へ逃げたか

京畿道楊州郡□□面□□里京城府□□町□□の妻金順姬(二□)は去る十日夜夫の不在中家財を持ち出し家出したが平壤に潛伏してゐるものとして井上より平壤署へ搜索願ひ出でた

スポーツ
慶明戰所感(二)
今春の霸者は慶應か

東京にて XYZ生

◇決勝を定むべき第三日は、試合の始まる頃風少く吹はじめ、五回頃は時に條えたる砂塵で、選手各自の所在が霞消せしむる程であつた。投手は慶が宮武、明が中村、かくなくてはならぬ所だ。されば前に云ふ通り、宮武は疲れを知らぬ頑健の若者、中村、病後とても一年休んだ位では勢力な恢復は難かしい。見ればりは津川を移らしくウオームアップしてゐる、鐵壁津は彼をして中村の助けをもとしたのである。

第一回裏によく打つて渕二塁に早くも決勝戰らしい氣分の充實してゐた。四回明大は熊谷の二塁打で火蓋を切り、同點となりての伏打でかへり、元氣者高橋の活躍を唸らせる一進一退壯快なるシーソー・ゲームは展開された。然るに好調を續けてゐた中村は突如五回からプレイトを中津川に讓つて一塁に退き、其後六回二つの四球とヒンチ、ヒッターの一塁に送つて一死三塁を得られ、流石白熱化した戰も大詰を告げたのだ。寧ろ出戰早く云へば疲れざる宮武が、疲れたる中村を破つたものである。明慶勝敗の分岐點に、唯二の二宗の活躍如何にかゝつてゐるたのである。

此程の指政に遺憾はなかつたがよくした、此對法政の試合の慶應この戰に勝つてスツカリ氣みが一寸氣にかゝるが、先づ勝をするなら慶七歩早、順當に行けば今春の霸權は當然三田の掌中に歸するもの見て大過ないであらう(二、一四、十一)

第二浦軍 入城延期す

鐵道局對第二浦三菱製鐵所對抗野球戰は十五日龍山球場にて舉行する豫定であつたが三菱側の都合により延期二十九日頃龍山球場に迎へ對戰することとなつた。

英國ア式蹴球戰
七日て終了

【聯合ロンドン九日發】八ケ月に亘るイギリスア式蹴球シーズンは去る七日を以て終りを告げその結果優勝は第一部…

…るが、ヴロムウイッチ・アルビオンとが第二部組に落ち、ミツドルコロー、ホットスパーが之に代つて第一流組に入つた、第一流組の主だつたものは早くからその順位が定まつてゐたが、最も下位たるべきチームは七日に至る迄決まらずにゐた。然し七日に至り今シーズン中著しい伸張を示してゐたポーツマスがゴール平均數の僅少な差によつて渴望の的となつてゐる第一流組に入るの榮冠を得た。今シーズンに於て特記すべきはミットルボローの活躍で二個新記錄を出した。即ちチームとしての七〇ゴール、ツーで今迄の記錄一〇七ゴールに對して四十二試合一二ゴールの新記錄を出し個人記錄で同チームのセンターフオアワードのキャンセルが今迄の四四ゴールの記錄に對して五九ゴールの新記錄を作つた

クレー射擊大會

朝鮮獵友會は十五日正午十二時…より同會射擊場阿峴北里にて本年度第一回のクレー射擊大會を開催し、同會金メダル並に本社銀メダル以下十等迄各種射賞を授與翌日曜日毎にクレー射擊練習會を開催す可く會員の參集出場を望むと。

デ盃戰歐洲ゾーン
アイルランド全敗

【ダブリン九日發】第一回戰アイルランド對南阿の試合は既に第二日までの試合で南阿の勝に決定したが、九日の第三日目の單試合まで完全に行ひ、アイルランドは五試合とも全敗の憂目を見た。

コンドン(南阿) 六—一、八—六、六—〇 マホニー(愛)
スペンス(南阿) 六—四、三—六、四—六、六—一、六—三 メルドン(愛)

【…九日發】第一回戰のスペイン對インドの試合は九日からスペインのバルセロナで開催されたが、第一日の單試合では一勝一敗である

アントニオ、ジアリコ(西) 六—三、六—二、三—六、六—四 フイシヤー(印)
プラサダ(印) 六—三、六—二、六—二 フラツカ(西)

英國勝つ

【聯合バーミンガム九日發】第一回戰英國對瑞典の試合は第二日迄の試合で英國側の勝利と決定したが更に九日三回目の試合を續行しスエーデンは最後に一勝して危ふく零敗を免れた

マルムストルム(瑞) 六—二、六—二、六—四 キングスレー(英)
ヒッグス(英) 九—七、三—六、八—六、六—六 ガルル(瑞)

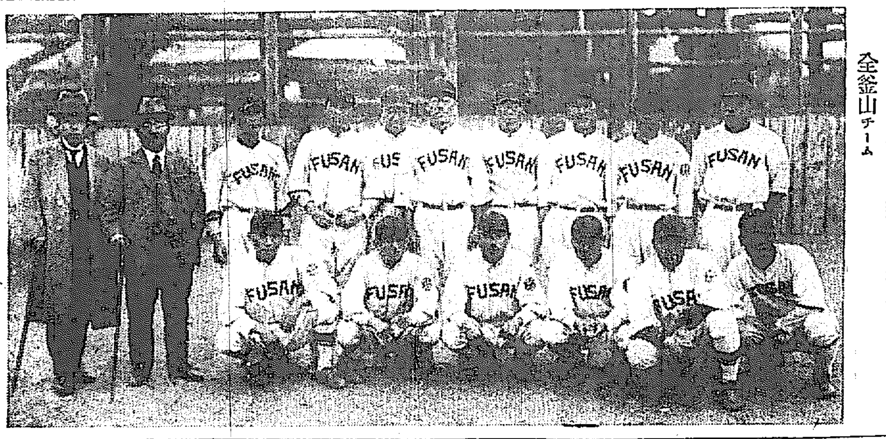

巨人軍を迎へて新しく編成した全釜山チーム

線路に座る

十三日午前九時頃京釜線軍浦場水原間第五十五マイル六十五チエーン線路內に七十二歲位の朝鮮人男一名飛込みを予めに汽笛を鳴らした車は現場二分間停車の上同人を逮行が立のかざる爲停車によつてあやふく事なきを得たがその爲同列車は水原驛長をして警察に引渡しめた

巨人野球團
日程確定

地方は 釜山 十七日 午後四時對全釜山 大正公園で
大邱 十八日 午後四時對全大邱 東雲球場で

廿日 午後四時半から 對 殖產銀行
廿一日 午後三時半から 對 鐵道 一回戰
廿二日 午後二時から 對 鐵道 二回戰

場所 京城運動場

入場券は今迄ので通用します

入場料 ネット裏(二日券三圓 一日券一圓五十錢) 兩側スタンド(二日券二圓 一日券一圓) 學生、軍人半額

主催 京城日報社

新人鶴見氏
講演會は今夜
七時から基教青年會で

思想界の新人鶴見祐輔氏の講演會は既報どほり鮮滿協會主催京城府および本社後援でいよ〳〵十四日夜七時より本町キリスト教青年會において開催するが氏は非政外遊を試みその影響も少くなく飽まで後藤新平子そのまゝの明るい思想の持主ですでに關西九州各地における政談遊說に聽衆が三萬余に達したといはれる程である、當夜キリスト青年會館における氏の獅子吼によつてわが政界および世界各國の國際關係が發見されやう演題は左の通りで入場は無料である。

一、現代日本に於ける東西文明の衝突を論じて民衆政治の本質に及ぶ

漫畫家 大擧來る

內地漫畫界の巨頭が隊伍をなして朝鮮に來る、一行は岡本一平、池部鈞、細木原青起、北澤樂天、牛島一水、水島爾保布、服部亮英、宮尾しげを、小林克己氏らの顏觸れいづれも漫畫家ばかりですでに諸會スケッチ、小說挿繪等に新聞雜誌の趣味の溢れる漫畫で廣く知られてゐるが總督府の招聘により目下滿洲各地を漫遊行脚中本月下旬頃朝鮮に來るはずである。

明日

◇日本メソヂスト教會 十五日午前十時新村松林で野外禮拜 午後八時、白戶牧師聖書講演
◇京城組合基督教會 十五日午前十時十五分「一人の價値」長谷川牧師 午後八時卅分「信仰の眞髓」長谷川牧師

京城名物 栗入もなか 一個五錢 大和軒

イマヅ蠅粉

今夜 府內太平通り本社前 京城基督教青年會で
鶴見祐輔氏講演會
入場無料 主催 鮮滿協會 後援 京城日報社

特別當座預金利息 右計算方に付通帳御持參被下度候 株式會社 山口銀行京城支店

文部大臣認可 帝國自動車學校 東京駒澤町(玉川電車三軒茶屋下車・明大グランド前)

五千圓のひろい物 日本債券月報社

職業 阪神工業所

新開業廣告 初夏の候各位益々御多祥之段奉賀候 却說今般左記の場所に於て西洋料理業開始仕候に就ては品質を特選仕り安價を旨として書需に應すべく候間何卒陸續御來光の榮を賜らん事を伏して奉懇願候 頓首
來る十五日より向十日間開業披露として左の價格にて提供可仕候
洋料理一皿 二十五錢 ビール一本 四十錢
サイダー一本 二十錢 御酒 二十五錢
洋酒各種一杯 二十五錢 カフヰ 五錢
◎仕出は叮嚀迅速に可致候
太平通二丁目拾六番地(新府廳前) カフエー松竹 電話本局一三二八番

私のながいほつた病の最良藥をお敎へ致します
…溝口國子

頭痛にノーシン

李王職御用 全乳 模範 東亞牧場

宇治茶問屋 雄谷本店

耳鼻咽喉科專門 坂井醫院 入院隨意

御會席 御定食 生そば しるこ 天ぷら 天丼 親子丼 御辨當
初夏の氣分を味ふ 川魚料理 ◎うなぎ蒲燒 ◎うなぎ丼 ◎柳川なべ ◎スッポン料理
南山町 松園 電話本一一八五番

平和と進路 東洋の平和は日本から 學海の進路はサンエスから 不斷の努力は必ず常に進歩と改善に精進する 最新自動吸入式
S.S.S. サンエス萬年筆 優良無比 サンエスインキ 各種
東京本町 大阪瓦町 株式會社 沼田 A—6

日立モートル 日立製作所特約店 富田商會

移轉廣告 內科胃腸病 腦神經科 北島醫院 京城本町四丁目百五十五番地 四丁目入口(かるゝす湯前) 電本三一七四番

二女齊子儀 … 死去致候間此段… 父 神阪退三 親友 國友尙謙 友人總代 官舘貞一 田中三郎 石川一水

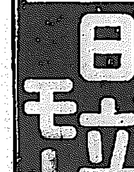

若葉のみつべ……。

正しく養育せば異常な體質も治る

肥えた滲出性瘦せた神經質

醫學博士　竹內薫兵

人間には生まれながらにして異状なる體質をもつてゐる者があつて、これを異常體質の人といふが養育方法の如何によつては普通健康者として完全なる生活をなさしむる事が出來るのである。ゆえに育兒にはこの智識をもつてゐる事も大切である。まづこれをわけて滲出性素質といつて一口にいへば濕疹の出來易いものと、神經性素質の二つになるが、新生兒時代におけるそれ〴〵の特徴と養育法とを話さう。

◇……滲出性素質　特徴は顔面手足などに濕疹が出て脂肪が多いといはれる頗る肥り氣の勝つた體質で、素人は時期だとか親の梅毒だのが出たのだ等と考へて飛んでもない騒ぎをしてゐるが、實は體質なのである。しかしてそれ等の濕疹は糜爛し易く表面の皮膚のみでなく、內臓の粘膜も同じく糜爛し易いから下痢を起こし易く、胃腸が腫れ勝ちで眼なども常に粘膜が爛れてゐる。かうした病氣のある體質にはいはゆるブタ肥えで弛緩性の肥満を呈してゐるが、これは決して榮養出來ない肥え方でやがては纖病體になつて細くなる體質である。これを滲出の最高についていへば、一般に榮養としてはカルシウムが不足し、脂肪が過多になつてゐるのである。ゆゑに榮養は從つて簡明でカルシウムを多くし、脂肪を少くしてやる事で乳を與へると同時にオモ湯を與ぐから飲ませるやうにし、脂肪を多く與へない爲には脂肪を母親が減じただけ與へる事を忘れなければ自然に普通の體質にまでなつて來る。

◇……神經性素質——すでに誰にも知られてゐるやうに安眠せぬこと吐氣の多い子とかやせてゐて、よく腹痛をする、ゆゑによく注意してゐるにもかゝはらず下痢を起こす體質が弱いといふ體質である。これは母の體質を遺傳してゐる事が最も多い原因で、親さへ神經質でなくかつ余りくよくよ心配しない樣育すれば非神經質に影響する所が大切で、運動に規則的生活になれさせ、食事、睡眠も便通さへも時間的に規則を見てやるやうにしなければならぬしかして出生後三週間をへればなるべく戶外の生活になれさせて、大氣の自然の中に眠つたり、泣かせたりするのがよい。然し決して抱いて揺かしてはならない。この事は何れの乳兒にもよろしくない事ではあるが、特に神經質の兒には禁ずべきである。

◇……以上二素質——は生まれながらにしてあるものではあるが、その發育の正しい方法によつては立派な健康兒とさせる事が出來るのであるから、母は特にこの邊の呼吸をのみ込んで乳兒および一般兒童を養育せられたい。

モスリン手入法

言ふまでもなく虫がつき易いがその手入れ法として、從來の樟腦またはナフタリン等を忘れないやうに入れて置くこと　濕氣は絕對避けねばならぬこと、お天氣のいゝ日に、風通しのいゝ所に干すこと但し日光に直接當てるのは絕對不可、必ず陰干にすることです。

理想的な牛乳殺菌法

パスター氏榮

牛乳は榮養價の大なる食物として殊に乳幼兒の發育上至大な効果をもつてゐることは近來益々知られて來たが、その成分が八〇%の水とその他數種の榮養物質から成り立つてゐるからこれを在來の樣に高熱で以て煮沸し消毒殺菌をしたのではバクテリアは死ぬがそれと同時に大切な成分が變化を受けて折角の榮養價が甚だしく減ぜられるおそれがある。殊に大切なヴイタミンは熱によつて全くなくなつて仕舞ふやうな結果になるがため從來の高熱殺菌法はこの點において全く不完全な方法であるから何等か新らしい方法が試みられなければならぬといふ要求が早くからあつたのである。然るに六十餘年以前に佛國の科學者のパスター氏はすべての液體を低溫で殺菌する方法即ちパステリゼーションを發見して以來今日漸くこれが牛乳に應用して牛乳低溫消毒法即ち牛乳のパステリゼーションが實際に行はれる樣になつて消毒牛乳が得られる樣になつた。これは攝氏八五度で短時間熱する高熱的パスター法と六三度の低溫的パスター方法との二種に分れてゐるが何れも從來の高熱的消毒法に比してその榮養的價値は殆んど害にならない程の良食品を供給することが出來るやうになつた。この結果歐米では早くもこの方法に着目して冷熱法を用ひてゐるが特に米國ではこの方法以外の消毒法は禁ぜられるまでになつた。我國ではまだ一般的には知られてゐないが、すでに篤志者の間には實用に供されて立派な牛乳に榮養をみたしつゝある

料理献立

さより柿鱠　材料さより　串柿、胡、酢、芹又は三ツ葉

拵へ方　さよりの鱗をふき取り、頭をのき、腹の方から庖丁を入れ、腸と中骨を取り、水洗をなし、兩面に鹽を振かけ二三分間置き、水洗して後酢洗を致します（三、四日保たせますには、小さいコノシロ又は鰤の姫きものを用ひ、鹽をふりかけ暫くおもしをして後酢に長く漬けて置きまして用ゐます）これを細長く切ります、別に串柿の種を取り、硬い處を去り、微塵に刻み、すり鉢に入れ、よくすり、少しづゝ酢を加へながら、すりのばし、前の魚を入れて和へます。出來上がつたものは皿にもり、上に青いゆでも、又は三ツ葉の茹でた物でも少々取り合せて供します。

季節向き料理

◇……蕗の辛煎　初夏に向ひ食慾が進まなくなりますと誰方でも食慾が進まなくなるものです、さういふ場合にこれ程いゝおかずはありません、第一經濟で非常に美味に頂けます、で先づ蕗のあくを抜くために一度茹でまして、少し短く切り、砂糖を用ひないで醬油煮にから〳〵に煮詰るのです、可成り短く切つてお歯の惡い年寄りの方にも適します。ですから非常に歡迎されます。

◇……蕗の煎付　同じく一度ゆでゝあくを抜くことは申すまでもありません、あくが抜けましたら適宜の長さに切りや、辛い目に煮出しを入れて煮詰るのです、從來は主に酒肴とか、お野菜の煮つけとつき合せてをりましたが、一寸目新しく焼き肉などにあしらひますと大變結構です。

◇……蒸し蛤　先づ蛤をよく洗ひまして天鍋の上に平にならべます、そして强い火に入れて口が開くまで蒸すのです、よき頃を見計つて焼き身を殼から取出し細かく刻みます、又その汁は取つて置きます、別に玉ネギを微塵切りにして、バター少量で炒りをして置きます、そしてフライ鍋にバターをとかし、小麥粉を入れて充分掻きまはしながら前のハマグリの汁と味淋を少しづゝ加へて、少しかたい加減に伸ばすのです、そこで食鹽で味をつけ、きざんで置いたハマグリと玉ねぎをまぜ合すのです。次ぎにもとのハマグリの殼にもつてその上にパン粉をふりかけ、きつね色になるまで焼いてから供するのであります

五月の新化粧法　足のお化粧　附、美しく見せる履物

◇……五月の聲を聞きますと一番に洗足の美しさが想像されます、こと程左樣に私達日本人は、世界に類のないといつてもいゝくらゐなのです、雅美にして上品な足を持つてゐると存じます。この點大いに自慢していゝと存じます。實際歐米人の足は殆ど不具に近いといへるのであります、なぜかと申しますと、彼等は靴を常用としてゐるから自然と足美觀がくづれてゐます。尤もそのための種々な矯正法もありますが、

◇……近來わが國の婦人間（殊に子供も早言をまちません）にも洋靴が流行して來まして生來の形の良美な足をあたらみにくくする傾きがあります。若したつて靴を用ひねばならない場合の足美保育の手あてとしまして、充分足形に適合したものを選擇することは申すまでもありませんが、靴の中に滑石を注ぐか、或はグリセリンを足に塗つてはくやうにおすゝめいたします。殊に洋足の方にはキセロールキスドリンといふ粉劑を足にふつて置くのが一等よろしい、但しこの香膏劑は洋足でない方にはかへつて不可です

◇……最も忘つてならないのは足の爪の手入れで、尤も手の爪ほどには伸びないものですが、靴をはく方は特に切つておくことを忘れてはなりません。そして、靴を脱いだら朝到でも一度溫湯で洗ふことです、旅行その他長路を歩いた時は必ずお風呂へ行つて輕くもみ、カソラン油を塗つておきます。また長時間立ち話の場合等はメツパン、イハシキ、ホウシャ各二の割合で湯にとかしたもので足をひたして下さい。最も簡單なのはアルコールをすりこむことで、少しでも足が冷えたと思つたなら、ゆびを充分へひき延ばし上下に强く四五回動かし、くびすのところを足をふるとあたゝかくなります、詰りひとりで施せるマツサージの簡便な方法です。

◇……一番肝腎なのは、足と靴の調和といふことで、比較的大きい足の方は飾りのつかない靴がよろしい、しめがねや縫上げの白い靴のあるものは感心しません。小さい足の方は瓜先に飾り皮のあるのがよろしいが、余り光澤のある皮製とかレザー皮のものは余計に小さく見せてよくありません。

◇……總じてオックスフォード形といはれてゐるのが格好よく見せるものです、なほ特に注意したいのはこれ等の靴は足を大きく見せる點があることです。和服の場合は必ず白足袋の薄手を用ひる方がよろしいでせう。何れにしましても大きい足の方は薄手の草履がよろしい。何れにしましてもお家へ歸つて來られたら、すぐ靴下なり足袋なりを脱いでお湯でふきますやうに、そして平に伸ばして靜く安靜を保つことです。

服飾上の美は何よりも調和　斯くして調和せよ

最近女性の方々の間に著しい進歩が見えるのは服飾上の配色の觀念であります、たゞ今初夏の候として殊更にお召物の配色の良否が目立つ時でありますが、今では、それが余りにひどい醜惡なものは見受けなくなり、殊に劇場の廊下で見る衣服の配色は、勿論、街上で行き逢ふ幾多の令孃や若奧樣にも、全く環境に適する位調和のよい服裝の方を見受けます。これは昭和の新時代における慶すべき一事であると思ふのであります。なぜならば、服飾なるものはその人おの〳〵の心理、趣味の發露であり、ひいてはその時代の時代性を國民性を後世に物語る處の强い力を持つてゐるものであるからであります。聡明なる淑女の所有者の服裝はどこかにキチンとした落着があるものであり、やさしいしとやかなお孃さん達の好みはその性格が服飾のすべてに滲つて奥ゆかしいものであります。これ等の事を考へて見ます時、

服裝の色彩　なり模樣なりは十二分に考慮しなければならない重大な事であると思ひます。そこで季節毎に現れる處の流行色なり、衣服の流行きなどは、すべて御自分に調和した物を選擇しなければならないのであります。この調和といふ事については、例へば七三や耳隠しの西洋髪に御殿模樣はうつりませんし、高島田に表現派のやうなけば〳〵しい彩色のものも不調和の極致であります。近來の流行として西洋趣味と日本趣味との二つの分れた流行が作られてをりますから、御自分の御體や、生活狀態等を標準として御選擇に生きたつけ方をし、又

より美しく　見えるやうな納合のものを御選擇なされたならば最も効果のある意義あることと思ひます以上は主として趣味嗜好の境遇による服飾の調和を考へたものでありますが、こゝに申すまでもない事ながら、丈の低い方はすべて縦につた模樣のものを御用ひになれば高く見え、やせ方でしかもたけの高い方は大柄物や横模樣のものを用ひになれば幾分その缺點がとれる等は目の錯覺となりますから巧に應用する事これ等は是非共心得て置かねばならぬ事と思はれます、又白粉をおつけになる場合は格別ですが湯上りにお用ひになる浴衣のやうに

肌の生地　そのまゝの場合の衣服は、御自分の皮膚の色といふ事もお考へにならなければなりません。例へば色の黑い方が淺い地色のものをお召しになればより黑くなるわけであります。要するに服飾はまづ御自分のお體を標準としてそれをより美しく、より淑がとゝのふやうに考慮して頭の頂點から足の踵部からお服物の形態に至るまでの一脈の連絡あるものとさゝるならば全體がこゝろよく調和されると思ひます（高島屋一氏談）

JODK　プログラム

五月十六日（月曜日）

午前九〇五より定期放送

午後一二、三〇　講演宗教に就て　兪萬兼

同一、三〇より定期放送

同六、三〇　童謡數曲　田中幸子

漫談「鷄卵物語」　那珂弘

大衆講「幕末奇談浪士勝男」　桃木巴水

音曲萬歲　河內屋正春　同　春子　金田安太郎

小原節外俚謠

ニュース

朝鮮音律「平調會上」　金相淳　趙東爽　池龍九

歌詞數種　朝鮮雅樂　金長伸

時報翌日プログラム發表

ラヂオ用　SK乾電池に限る

學藝界

◇川柳三昧第三號　雜詠（諸家）▲大衆詩（和田天民）▲川柳の根川（今村螺炎）題詠雨　沈醉子二葉　私の興望（右大臣）鳥致らも備中へ（茶頭子）等　京城府櫻井町南山吟社

◇大日本文化研究會　名古屋市中區南久屋町敬愛閣平房發行。一部十錢。

◇元山俳句大會　十五日午前十時より元山松濤園附近で開く、兼題雜十句投稿は元山旭町京城日報支局佐藤、不方へ。

◇故大島氏追悼川柳會　大島号八郎氏追悼川柳會は十九日午後七時から遞信局內有志の發起で大和町三丁目遞信俱樂部で催す事となつた。

◇久保田天南氏（畫家）嚴父危篤のため土佐へ歸省中。

◇森岡盤山氏（俳人）來月同行十名と共に鮮內巡歷の豫定。

◇海野夢一佛氏（川柳家）東京市外日暮里七〇三へ轉居。

畔倉重四郎（五十三）

猫遊軒伯知演　野口紅厓畫

重『どうした喧嘩でもしたのか顔色が大變惡いぢやあないか。なにツムロどうも、あいつは氣まぐれで困る。讀本ばかりではねえ。あれで又女すき、大方なじみの女とどこへか飛んだのだらうその內には歸つてくるだらうからまづそれまで世話をたゝんで俺の所に來てゐるがよい。又お前も若しこの家で世話になるのが厭だと思つたならばもう一ぺん客を取つて見るがよい。重は聞きわけにと思つてしようこの客ならば出たいと思つたら出るがよし、厭だと思つたならば出ないやうにして我まゝ勝手をするがよい』いはれておふみもどうぞさういふ事にお願ひ申しますと下宿の世話をしまつて重兵衛のもとに來た。その內にその年も過ぎたが、三五郎は戻りません。これは戻らないわけで、もうとつくに鈴ケ森で鯖になつてをります。去る者は疎しとやら、三五郎の女房おふみは夫が家出をして以來呼び大黑屋の許に來て世話になつてをります。と翌年の三月の末の事でしたが、日の暮れ方ヅカ〳〵と入つて來たは七八人連の旅人、○『旦那、お客樣を連て來ました。また跡から後で二人來るのだが、どうぞお願ひ申します。』といひながら荷物を肩に負つて來た雲助が聲をかけた。その時店にゐた重兵衛が、『これはお早いお着きさまでございます。』雲助『御ひいきに預かりまして有難う存じます。』へエ私は脇本陣の大黑屋重兵衛でございますコレお洗足を差上げな』これへ入つて來たは何れも武家で［illegible］中から出たは四十四五になる立派な侍、その後から出たは二十四五になる色の白い綺麗な盲人、侍『コレ〳〵城富の手を取つてやれ。』若『こち方へお出でなさい。』若らしき人物がこの盲人の手を取つて居へ連て來た、城『どうも憚り樣でございます。』侍『二階がよろしいな、同勢十人だ。部屋があいてゐるか。』重『ヘエあいてをります。さアどうぞお上り下さいまし。』二階へ案內した。十五疊に八疊、まん中の襖を取つてしまひ一つ座敷にした。その內にお茶が出る、間もなく女中が浴衣を持つて來てお風呂にお召し遊ばせと三人づゝ案內した。第一番に四十四五になつた武家が風呂に入り、續いてこの盲人が行く。入浴が終るとお膳が出た無論酒がついてゐてそれに香も新しいのを取揃つて大分料理番が腕をきかしたと見えて寄麗に出來てゐる。重兵衛は料理番をきてそれへ參り重『たゞ今は多分のお茶代を下さいまして有難いことにございます。それに又女子供にまで心つけを下さいまして、お禮を申上げます。』侍『イヤさう丁寧に禮をいはれては恐入つた。在の處へ參つた歸り途だ。』重『へエ〳〵左樣でございますか。三四日お天氣の都合もよろしうございましてゆつくり御逗留をなさいますにはおあつらへむきでございます』侍『ウム大きにさうだな』重『つきましては御面倒で恐縮ではございますがお宿帳を願ひたいものでございます』侍『ウムこれ伊八、宿帳に書いてやれ。』いはれて家來が宿帳を取つて書いて出した。重兵衛が見ると、安藝對馬守といふ常時老中その人の公用人佐伯左衞門、その他下役の誰彼、盲人は長谷川町の城富としてある。重『とんだお手數をかけました。』藤『脇本陣のかたはら遊女屋を致しおるとは金まうけに抜け目がないな。どうだ上玉は居るか。』重『どういたしまして、皆御堅者ばかりでございます。』藤『どうであらう酌人を二三人呼んで貰ひたいが。』重『へエ〳〵かしこまりました』重兵衛が引取ると、入代つて藝妓に沙汰をしたからそれへ五六人入つて來た女、藝に座敷は一層陽氣になりましておの〳〵藝づくしをして見せる。泰平の世の中、武藝にはうとくとも遊藝の心得はございます。武家方はパンに困らないそれゆゑ遊藝を習ふにしても聞くまで稽古をする。從つて皆素人離れがしてをります。その時分の神奈川の藝妓なぞは到底およばない。たゞ今の神奈川の藝妓は大したもの、何でも心得てゐる。こういつて置かないと今度遊びに行つた時に困る。藤『城富、何か一段語かせろ。藝妓達にその澁い咽喉を聞かせてやれ。』城『これは恐れ入りました。義太夫は語るものではございません。』藤『理屈をいふな、何ぞ語れ。』城『よろしうございます、お慰みに一段語りませうが、三味線がございませうかな。』藤『さうだな、これ〳〵藝妓、この盲人が義太夫を語るが、三味線はそれではいかん。この邊に淨瑠璃の師匠があれば借りて來てくれ。』藝『ハイ青木町に綿太夫さんといふ太夫がありますが、それに借りにやりませう。』藤『アさうか。早く取り寄せろ。』大騒なさむらひがあつたものこれから三味線を借りて來ました。

時計ハ村木

京城明治町二丁目　佐々木胃腸病院　入院隨意　電本三八七三　二〇一六

流行風熱に一番ヨクキク　複方ピラミドン　販賣店各地藥店ニアリ　京城府南山元町二ノ八八　本舗　林藥房

傘・提灯　本町四丁目　富士屋　電本二一五六

印入手拭　風呂敷へ　京城若草町九四　金子商店へ

通信教授　バイオリン尺八　マンドリン及ハーモニカ樂譜三拾錢以上各別規則書進呈す（郵物注意）福岡市中島七〇　大日本家庭音樂會

五月十五日（舊曆四月十五日）▲三碧▲暗劍北方▲金曜▲丙午▲先負▲陰▲角宿

▼五黄▲心に迷ひを生ずる內に守つて有利な職業は東と北と西が吉

▼六白▲目上の引立を受ける日好運の廻るのは午後西と南と北が吉

▼七赤▲嬉しい事が續く企劃旅行求職職業等上首尾西と北と北が吉

▼八白▲吉凶相半の日退ひきり勝いて巨利を占める東と北と西が吉

▼九紫▲九分通りまで漕付けて挫れる所ある日用心東と西と北が吉

▼一白▲我儘を押通さうとすると意外な失敗を招く東と東と南が吉

▼二黒▲倦まず撓まず進んで結局は大成功に終る日東と西と北が吉

▼三碧▲口舌を持込まれ易い日堅く節操を守つて利南と東と北が吉

▼四綠▲どう主張つても思ひ破れ易けとなる油斷用心東と北と西が吉

安産のために　ワヅカルシユーム錠　姙婦胎兒を保護し　分娩時の障害を除く　大阪道修町　和田卯助商店　片倉醫學士述　說明書進呈

定價拾錢　廿錢　三拾錢　五拾錢　ゆびの一切其外切疵腫物　火傷痔疾等の大妙藥　本舗　大阪東區南久寶寺町難波橋筋通り　中井馬謹製　御求めの節は馬の商標に御注意を乞ふ

魯桑種子　野島丑太郎　振替口座大阪二四一九四番

肺炎・肋膜・腸・脊髓・腹膜・結核專門　古賀病院　九州線田代驛

夏の子供服新型發表会　十五日より五日間　初夏から盛夏へかけての愛らしい坊ちやん孃ちやんのお洋服　珍らしい新型のかずかず　數百點陳列！　南大門通り　丁子屋洋服店

肥り過ぎ、やせ過ぎの男女四十歳以上に多い　糖尿病をすてておくな　肺結核、心臟、腎臟病、老衰、血管硬化、惡性腫物等を發し死因となる　ふしぎに効く高山植物を發見す　のめばヅン〳〵糖尿が減じて治る　性慾と精力が恢復し元氣旺盛になる　日本人の糖尿病には一番良い　全治者の多いのに驚く

冒險的高山藥草採集の圖

發見者、吉友氏は漢藥醫治研究者として二十有餘年間、或は野に伏し深山に籠り人知れぬ苦心をしはからずも大自然の恩惠を育つ高嶺野生物を發見し、これを主藥とし日本に初めて發表したる茶鄕強命精は現代醫學に於て根本治療至難とせる、糖尿病及び之に併發するのどの乾き、尿過多、尿頻數、倦怠、衰弱、頭痛、不眠、陰萎等を治する效力明かにして西洋藥の如き副作用全くない一種高貴なる風味を有するのみよき茶鄕である、全治者の多いのには發見者も意外として居る程で諸家の用命引きも切らず、實驗者の喜ぶのは當然のことである。詳細なる攝生法は現品に添附、絕對に代藥なき故茶鄕強命精と指命を乞ふ多數禮狀あり

藥價七日分一圓八十錢、十六日分三圓九十錢廿四日分五圓六十錢、四十日分九圓郵便カワセ振替注文は送料十二錢代金引替は送費三十錢切手にて必ず前送を願ふ（トノ二）

總發賣元　東京本鄕區駒込五十三番地　振替東京四六一八三番・電話小石川五一二二番　河合洋行

京城府南大門通五丁目四番地　河合洋行京城支店　電話長二五六七番　振替京城四六七番

代理店　京城府社稷洞二一七番地　竹內洋行藥品部　電話光化門一五八八番　振替京城七七九番

釜山府西町四丁目五六番地　河合洋行南鮮支店　主任　手島文士

財界評壇

預金協定破り

十三日から愈々支拂猶豫が明けたが餘りの平穩さに、支拂猶豫令明けの、支拂準備充實に留意してゐた銀行中には、嵐のアトの物足らなさにも似て抑つて力拔けのした所もあると云ふ。結構な話である。併し、此靜けさを過信し、そして安心するのには未だ早い。財界人としてはこれからが眞の苦難の時だ、と云ふ事を豫め肝に銘じ、あく迄愼重に善處しなければならぬ。

◇

然るに坊間傳へる所によれば、釜山方面の銀行中には預金協定違反をやつてゐるものがあり、問題にされてゐると云ふ。尚聞く所によれば此協定違反は釜山ばかりでなく恐らく他の方面にも相當あるらしい、とのことである。アノ財界多難最中においてすら支拂猶豫令を勵行せず拔け駈けの功名を敢えてした不心得銀行もあつた、と云ふのであるから現金協定破り位は朝飯前の茶漬けかも知れぬ。何と云ふ情ない話であらう。」

◇

抑々、なんて今更開き直る迄もない今度の財界混亂において銀行休業の動機をなしたものは平素から臭い臭い、と睨まれてゐたものであつた。その臭がられた事は固定せる不良貸付けが多いと云ふことであつたが、更に回收困難の不良貸を敢えてやつた所以は高い金利で吸收した預金は勢ひ高利廻りの貸付けに廻さなければならなかつた、といふ小銀行習癖に禍されたのも確に一の重要原因であつたのである

◇

高歩の定期預金を經營資金の中心においてゐる我國銀行の現狀では、今後も相當高利廻りの、而して比較的長期の貸出しに應ぜねばならぬ破目にあるだけ、此不良な固定貸が生ずるかも知れぬ、と云ふ危險から今後も脱し切れぬものである。

◇

朝鮮は内地より更に金利が高い―定期預金利子の如きも内地最高の甲種銀五分五厘、乙種銀六分に對して朝鮮は甲種銀六分乙種銀六分五厘である。一方朝鮮における富の生産力は内地よりも低く、産業は高金利に堪え得る力が弱い。從つて不良の固定貸が生ずる危險が内地より更に大きい、とも言へる。それに拘はらず鮮内銀行の高い協定率よりもモット高い金利で定期預金の吸收に努めるものがあると云ふのである。戒心すべきことではないか。

◇

こゝに於てか我々は高調する。協定を破つて迄預金の吸收に浮身をやつす銀行は、同業者の共同戰線を破ると云ふのみでなく、何時不良貸によつて惡化せる内容を暴露し再び財界混亂の種子を蒔くかも知れないと云ふ意味で、我財界共同の敵として之を遇すると同時に、高い金利を出さねば定期預金の吸收が出來ぬ程、それ程信用のない銀行であると云ふことを（有平）

モラ明けの第一日
朝鮮財界平穩
總督府理財課發表

モラトリアム施行以來鮮内各地の狀況は別に異狀なくこれを發表した如く各金融機關極めて平穩で朝鮮銀行券の發行高について見るも休暇明け第一日（四月廿五日）においては一億二千八百餘萬圓（制限外發行高四千二百餘萬圓）に增大したがその後漸減し五月三日（モラトリアム施行後第九日目）にはその發行高一億五百餘萬圓（制限外發行高一千七百餘萬圓）に減少し、殆どモラトリアム施行前と變らぬ狀態に復した、しかしてその後格別の變動なくモラトリアム明け第一日（五月十三日）に至つては發行高九千四百餘萬圓に激減（限外發行高消滅）し財界の平靜を窺知し得られる、則ちモラトリアム明け當日の鮮内各銀行の預金貸付金の狀況および地方狀況は左の如くで極めて平穩に第一日を經過した

一、預金受入高　一千二十六萬九千圓
拂出　一千百九萬八千圓
差引拂出超過　七十二萬九千圓
二、貸出新規貸出　六百七萬圓
回收　六百六十萬四千圓
差引回收超過　五十三萬四千圓

（備考）右は何れも朝鮮銀行本支店に於ける同業者預金及同業者貸を除いたものである、

京城、金融機關の業務狀況至極平穩であつた
忠北、報告未着なるも異狀なきものと認めらる
忠南、業務狀況異狀なく地方平穩なり、
全北、何等懸念なし
全南、取引狀況平素より寧ろ閑散、地方民心極めて平穩
慶北、金融機關及地方狀況異狀なし
慶南、異狀なし
黄海、異狀なし
平南、業務平日と異らず地方狀況平穩
平北、江原、報告未着なるも異狀なきものと認めらる
咸南、依然異狀なし
咸北、金融機關業務及地方狀況全く異狀なし

鮮銀限外消滅

鮮銀十三日の帳尻は兌換券發行高九千四百十三萬四千圓で前日に比し五十七萬圓減を示し、前日の限外四百十四萬圓は消滅した、此原因は支拂準備に十三日迄各銀行が用意して居た現金を續々返金した爲である、尚日銀の帳尻も豫想を裏切り却つて減少を示した

仁川は平穩

モラ明けの仁川金融界は極めて平穩で平素と何等變る所なしと各銀行支店では語つてゐるが休暇明けの仁取は五萬三百石の出來高で亦平素と大差なくモラ明けの仁川財界は極めて安定してゐる。

預金移動の懸念なし

支拂猶豫令の施行に依り預金者をして危惧の念を抱かしめ銀行の操業につき一大注意を與へたので支拂猶豫令明け後には預金の移動を豫想して居る向もある樣だが、朝鮮は内地と自ら事情を異にし預金者に危惧の念を抱かしめるが如き事は全然なく且銀行の取引と云ふものは夫々特殊の關係があつてそう簡單に取引銀行の轉換が出來ないのみならず人心も既に平靜を取り越し支拂猶豫令と云ふものを忘れて居る頃であるから鮮内では預金の異動はない模樣である

金組狀況

モラトリアム明け第一日（十三日）の京畿道聯合會所屬五十四金融組合の預かり金および貸付金狀況は左の如し

預金		
入金	三〇八、[illegible]	三五、三三[illegible]圓
出金	三五[illegible]	四一、八[illegible]
貸付金		
回收	三〇[illegible]	八、九[illegible]圓
貸付	三[illegible]	三〇、三[illegible]

右の通り平常と變らぬので殖銀より特別融通を受ける必要が全然ない、なほモラトリアム期間中の狀況は左の如くでモラトリアムの影響が大して見えぬ

を執ることにならうと、なほ各地方長官に對しても十三日右各項目につき各縣下の狀況を調査報告せられたき旨を關電した

預金		
入金	[illegible]	[illegible]
出金	[illegible]	[illegible]
貸付金		
回收	[illegible]	[illegible]
貸付	[illegible]	[illegible]

鮮内の特別融資額
僅少に過ぎぬ

鮮内の特別貸付はモラトリアム明けの初日全鮮を通じて總額僅かに三百萬圓見當で其後は借入申込も少なく各地とも平穩無事なるに徴して鮮内の特別貸付額は僅少の見込である。

中間景氣は防止する
藏相談

【東京電話】高橋藏相は語る十三日の各地金融界は豫想よりも平穩で株式の如きは暴騰の傾向を示しいはゆる中間景氣が出て來るかも知れぬし、又物價の騰貴を誘發することがないとも限らぬから、財界が平穩に復した上は速かに通貨の收縮を計り以て物價の騰貴を防ぎ財界の健全な發達を期するやう努めねばならぬ……云々

四月朝鮮貿易

四月中朝鮮對内地及外國貿易額（單位千圓）

		比前年同月
輸移出	三六、四三六	三、三元七減
輸移入	四三、[illegible]	三、[illegible]增
合計	七[illegible]	九[illegible]增
一月以降累計額は		
輸移出	一四〇、五九	六、[illegible]減
輸移入	一三[illegible]、七[illegible]	四、[illegible]增
合計	[illegible]	三、一七〇減

滿洲粟斤量
統一要望理由

滿洲より輸入する粟の斤量は區々不定であるので在滿朝鮮貿易出地の日本人商業會議所各銀行及び支那商務總會に對し滿洲より朝鮮へ輸出するものは悉く之を百五十斤入に統一方を懇請することに商議聯合會で決定した、これは百五十斤入を普通とするが、小賣が一袋建であるのと購買者の無智であるのに乘じて二斤乃至四斤入のものが可成り多い、又現時輸入する粟の一袋は百五十斤までのものと百七十五斤までのものとの兩種であるが、百五十斤までのものは汽車汽船の積卸及貨車扱の關係計算等に便宜であるため漸次百五十斤入に一定しようとする傾向が顯著であるからであると

鮮内麥粉消費高

鮮内の麥粉消費高は代用食として年々增加してゐるが大正十一年より昭和元年までの輸入高左の如し

十一年	三、七〇〇千斤
十二年	三〇、[illegible]
十三年	四[illegible]、五[illegible]
十四年	四[illegible]、[illegible]
元年	五[illegible]、九[illegible]
（内移入）	二[illegible]、[illegible]

昨年中の輸移入量主要港別は（單位千斤）

仁川	三、六〇	釜山	一四、六九三
元山	三、四九九	鎭南浦	九七七
群山	四七五	木浦	一三、三一七
清津	四〇三		

昭和二年度移入高月別は左の如し

一月	四、一〇一千斤	四七八斤
二月	二、八七二	三四四
三月	三、〇八四	四〇八

商議聯合會
決定事項陳情

全鮮商業會議所聯合會は十二、三の兩日に亘り朝鮮商業會議所を開催して愼重審議を盡した結果六大要綱の決定を始め各會議所の提案十頭を議了決定し更に十四日出席議員一同打揃ひ右決定事項を齎らして總督府各關係局を訪問して陳情した

近理銀整理案

（大阪電報）近江銀行は資本金半減、重役私財四百五十萬圓提供、當分無配當、預金は一口三百圓を限度として支拂ふことに重役會で決定した、

休業銀行への保險會社の預金
社外配當の禁止又は制限で償却をさせる

【東京電報】今回の休業銀行に對する保險會社の預金は損害保險に屬するもの約一千萬圓生命保險に屬するもの約一千八百萬圓合計約二千八百萬圓で、太平生命の左右田、村井兩銀行預金三百萬圓を筆頭に被害會社數は十を超へてゐるが、これ等の會社はその保險金支拂につき收入保險料で融通するので、差當たつて支障を生ずることはない、しかし商工省としてはその監督行政の見地からこれに相當の處理を加へる必要があるのを認め、まづ保險會社に社外配當を禁止し若くはこれが制限によつて休業銀行への預金償却をさせることにほゞ内定した

モラ影響調査

【東京電報】商工省ではモラトリアムの商工業並に海外貿易等産業上に及ぼした狀況に就き再調査の爲め大體第一回同樣の項目に就き調査する筈であるが殊に
▲銀行の資金回收狀態▲操業の狀況▲勞働の需給關係▲輸出入貿易方面▲金融關係
等につき詳細なる數字を作り今後の參考となりその狀況如何によつては相當融資の途につき斡旋の勞

工業振興策に
工業金融倉庫會社計畫さる

朝鮮工業協會では既報の如く朝鮮工業金融倉庫株式會社（總資本金一千萬圓第一回拂込二百五十萬圓）の設立を計畫してゐる朝鮮工業界不振の原因は多いが一般銀行の工業に對して無理解なるため資金を得るに困難なことが最大原因である、手元に遊金がある場合は積極的に貸出すが財界不況に陷るが若くは銀行自體の都合で毫も相手方の事情を顧慮することなく直ちに回收に努めるので、相互の利益を醸ずばかりでなく、往々工場閉鎖の悲運を招くことがある、又内地では製産品を直に資金化する問屋業があつて需給關係の圓滑を計り得られるが。朝鮮では斯くの如き機關がないため閑散期は休業同樣の狀態となり需要の最盛期には極量多量に製造するので品質低下と價格騰貴を免れぬのである、こ の缺陷を補ひな ほ鮮産振興の一方法として工業倉庫金融會社を創立して製産品材料其他に對し低資を融通しようと計畫したものであると

モラ明けの臺銀へ
コール回收を通告
臺銀又窮境に

【東京電報】モラトリアム明けの十三日には臺銀に向ひコールの回收を通告するもの多く其の金額一千萬圓に上つたこれは從來無條件で放出して居たものをモラトリアム明けの此際回收せんとするものであるか之に對し臺銀側では支拂を「拒絶同時に專ら大藏省の意嚮に依て支拂如何の態度を決する」旨答へたので關係のブローカー藤本柳田等の代表者は十三日大藏當局及び日銀當局を歴訪し回收出來得るやう取計らはれ度き旨陳情したこれがため復も臺銀は窮境に陷らんとしてゐるので大藏省は緊急省議を開き種々協議の結果コールの出し手銀行へ臺銀より擔保を提供し金の遣繰困難なる銀行へは日銀より融通するに決定した

電氣協會總會

朝鮮電氣協會は十四日京電樓上で評議員會を開催し協會の今後の事業につき種々協議した結果、十六日京城ホテルで總會を開き會計報告其他朝鮮電氣事業全面の諸問題につき打合せをなし尚ほ緊急動議として（一）朝鮮發送電化問題（二）鐵道電化の調査の二案を提出すると

國際運輸配當一割

國際運送株式會社は來る廿八日總會を開會年一割の配當を附議する筈

内通配當年一割

内國通運株式會社は二十八日總會を開き年一割の配當を附議する筈

圖們鐵道好績

圖們鐵道昭和元年下期決算は十三日終了せるが成績は頗る良好で益金の割合は九分七厘五毛に達し八分保證の政府補助金を要しない好成績を擧げた、營業收入は三十四萬四千八百二十七圓で之が支出は三十一萬八千二百五十五圓差引益金十六萬五千六百八十五圓の處分は積立金八千二百八分）十三萬二千圓借入金利子三千九百二十三圓であるが、建設工事の主なるものは圖們江架橋本期決算額二萬四千四百圓、車輛費（機關車一輛購入）二萬四千圓案である

綿糸布聯合總會

朝鮮綿糸布商聯合會第七回總會は六月十二開催の筈だが、勸業品付表彰式後（一）鮮内鐵道運賃減方を當局に要望の件▲鐵道到着貨物の保管期日延長方を當局に要望の件▲營業税の遞減に關し當局に諒解を求むるの件▲移入税撤廢方を協議すべく右案中最も重要なのは營業税の遞減要望である

商議書記長會議

全鮮商議書記長會議は十四日午前十時より京城商業會議所會議室に於て開催事務の打合せをなした、

◇株式◇

伸兼ぬ

前場　阪地主力株長期は概して小甘く短期は小高き寄附ながら當短期市場は整理商ひなども現はれて諸株伸び兼ねたる風情に堪面閑散り尻阪地の小緩みを兼けて大新寄値同事東新寄値を五十錢方下廻りて百四十四圓丁度と大引安▲鍾新四十錢安▲大新二十錢安▲東新同事▲仁新同事▲安取十錢高

後場　阪地短期諸株の小甘き寄報に概して氣力乏しくアト阪地久原の激落を入れ場面何となく頽勢模樣に後場を終る▲京取寄同事▲鍾新出來値一圓安▲大新寄六十錢安▲東新十錢安▲仁新同事

頽勢

まだ整理商ひ

休會中の氣崩を如實に現はして昨日好調を呈した場面も吹値には頓思ひと一部轉賣氣の戻り待ち的賣物あり加ふるに遊に相當高値を買付いて居据つてゐた强氣の建玉が整理的に拔かれんとする振合ありかたぐ今期は別項の如き伸び兼ねたる商情に推移したが要するに財界整理の過渡期にある相場としてはこの邊の所がほんとうであるともてはれてゐた。

京取名義書換停止

株式會社京城株式現物取引市場では六月一日から株主總會終了の日まで株式名義の書換を停止する旨本日公告した

手口と出來高

今前場短期出來高は一千百八十枚であるが主要手口等は左の通りである
▲鍾新　新田百二十枚の買建て兎く目立ち出來高も三十枚
▲大新　賣方マバラながら買方は金龍二百枚成清七十枚等纏まつたものがあり別に新田は百六十枚買

大阪株式底堅

【大阪電報】休業銀行の擔保品處分の影響を見越して一般に警戒强く地場は下げ幾成に返濟せらるゝ資金面に一流銀行に返濟せらるゝ資金と一般預金の證券化とを氣構へ安くは買はんとするもの多く底堅き商狀を示して居る

▲東新　買方新田百二十枚外田中高六百四十枚

濟、金龍等買越へ賣方は京證百枚正崎九十枚等、總出來高二百九十枚

株式賣買
大阪竹原商店
朝鮮總特約店
京城現株取引市場仲買人
新田耕市商店
京城府黃金町二丁目
電話本局二七〇、五七〇、一九六、二三六、自宅三七〇

◇期米◇

小高下

前場　阪地安に三十六圓丁度と下放れ金太丸ウ賣りて五圓九十六錢と下たどりしが六圓以下は小口筋の買物あり再び〆九錢と跳ね引は金太の極力賣りに五圓九十九錢と引落して止め

後場　先限五圓九十九錢と變らずアト一息の商情

殘存米の考察

問題の内地殘存米は前日發表されたが此の數字に依れば前年に比し百餘萬石の減少に過ぎない是を内地米實收高から概算すると十四年度と十五年度とは四百十八萬餘石の相違であるから假に臺鮮米や外米が前年同期より約二百萬石の輸移入增加としてもこの數量には多少疑問とすべき石大もある、しか

逐日高

◇正米◇

京城　期米高と殘存米減に手持筋賣腰强く昨日に比し二十錢高丸キ三等三圓四〇四等三二圓九〇一等白米三八圓純白米三五圓五〇地摺極上三二圓三〇籾殼良十錢三厘在來種十錢二厘、大豆は保合にて龍山一八圓八〇長湍一八圓四〇金汗一八圓二〇東豆川一八圓五〇鐵通錢一八圓五〇錢

仁川　丸キ角チ川等三三圓〇四〇等三二圓九〇丸コ四等三二圓五〇丸ヘ四等三二圓四〇鐵尾石拔三等三六厘▲等白米三七圓五〇籾神力種十錢三厘在來種十錢二厘大豆は龍山物一八圓八〇鐵鐵一八圓六〇天安一七圓五〇白川一六圓九〇天安一七圓見當にていづれも内地方面との取引一巡に一服の商情

白米相場暴騰

京城精米組合では原料の續騰に一等白米卸値を更に一圓値上げし三十八圓に決定十四日より實行することゝした

釜山正米市況

納豫令期間明けの十三日釜山米況三十錢五十錢と續騰を示し新規廻資米を眺めての賣物を消化し一方に定期先限が天災前にかゝつた折柄とて商情は漸く緩慢に曲ざめて來たもの如くである何分先高觀念旺盛の折とて持米筋も一氣に賣まつた賣物をば出さず以値を待つて平均賣の態度に出てゐるので相場が崩す程に至らず步調け穩健である

仁川穀物出入（十四日）

	搬入	搬出
籾（俵）	[illegible]	一、九三五
玄米（叺）	[illegible]	一、一三〇
大豆（叺）	[illegible]	六二二〇
白米（叺）	一、八九〇	
同二斗入（袋）	一、三〇〇	
玄米（叺）	一、五〇〇	
大豆（叺）	九一三〇	

京城米標準値

丸キ四等米	三二圓九〇
白米卸値	三七圓〇〇
仁川一等白米	三七圓五〇

京城穀物組合建値

▲外米 ミードン三三、〇〇圓賞一、六〇▲粟 海城一一、五〇遼陽一二〇鐵嶺一二〇昌圖一二、八〇四平街一一、七〇▲小豆 龍山物二、八〇滿洲物一三、八〇▲大麥 上九、二〇並六、九〇▲綠豆（滿）一六、五〇▲胡麻三七〇▲荏子（朝）一六、七〇▲高粱九、〇〇▲蕎麥（朝）一二、六〇▲稗米 朝鮮物四六、五〇新舊四三、五〇東京三三、五〇▲小麥一八、七〇

◇商況◇

綿糸布　（内地）材料高で三品も引締り氣配良好▲釜山貿需小口弗々ながら相場變らず▲京城雨天で引續き閑散相場弱含み

砂糖　（京城）保合續く精糖三エ一二〇六▲入參二〇〇▲金剛山一八三▲糖管一六六▲双日一八〇▲飛犬一〇▲扇犬二〇二

精糖（ゼー印）廿三圓廿錢▲大阪分蜜當物十三圓六十八錢先物十四圓八十錢モラ前より二十錢高

▲精麴（エステー）現物廿二圓八十五錢不變▲外糖ジャワ十七盾八分五キュー八三弗十六分一ロンドン十六志九片四分三

滿洲粟　（京城）強保合一等八圓四十錢昌圖上等八圓卅錢

小麥　（京城）變らず京義線開業十八圓二三十錢唱へ▲シカゴ五月限一弗四十二仙七月限一弗卅六仙十月限一弗卅二仙

麥粉　（京城）強保合綠ダイヤ四圓四十五錢▲神戶保合神戶製五月限四圓廿五錢賣越由四圓廿四錢賣合印四圓廿二錢より三錢の唱へ

硫安　（京城強保合）仁川神渡百四十九圓（日窒）同百四十五圓（獨逸）同百四十五圓（電化）▲内地小弛後戻し▲日窒五月積阪神一四〇圓二五錢▲電化九月積全國高歸一四五圓五〇錢

過燐酸　（京城）依然强硬仁川神渡現金一圓五十錢▲内地五六渡一圓卅六錢出來跡買入賣へ一圓卅八錢唱へ相場いよく强騰

豆粕　（京城人氣良好）二圓十五錢（昨日より二錢高）▲内地商勝步調、當月積四圓五十三錢六月積四圓五十五錢買で賣物各月二錢高人氣で氣丈

釜山鮮魚　（十四日）晴今朝の入漁船一〇隻水揚高二四〇〇圓サバ總尾數五〇〇〇尾一尾平均十一錢三厘各品の市場出來値は左の通り（十貫建）アワビ三〇タヒ三二赤タヒ二〇ヒラス二三シラサエビ二八車エビ六〇サバ八アヂ

落穗を拾ふ

モラトリアムが明けても金融界は至つて平穩無事、銀行の窓にまづ騷的の至りだ殊に鮮内の銀行は何れも大盤石で微塵ゆるぎもしなかつた、それにこの頃特に目に立つのは鮮銀と一銀のお化粧である預金者に見限られてはといふ譯でもなからうが鮮銀はレッテルに白粉をこてくと塗り立て、一銀は一銀で鮮銀に劣らぬお化粧ぶり、精々めかしなさい、しかしお化粧ばかりに氣を取られぬ樣に

大株短期引跡

大新	八十八圓六見當（二十錢安）
鐘新	百二十七圓五見當（十錢）
久原	五十六圓六見當（十錢安）
東新	百四十三圓二見當（十錢高）

▲京城▲ イカ二一▲アカ八▲アヂ▲ゴセブリ一三▲カラス一三▲イセエビ二五▲モエビ四〇▲タイ三八▲小ダイ二五▲小エビ二〇▲ヒラス一八▲サバ一四

海外經濟電報

紐育銀塊	五六仙八分一
對米爲替	四七弗十六分十一
倫敦銀塊	二六片丁度分一
英米爲替	四弗八五仙十六分九
米棉	十五錢高
印棉	五十錢高
スチール株	一七〇弗八分七
アナコンダ株	四五弗八分五

鮮銀帳尻（十三日）

（單位千圓）　比前月増減

發行高	九四、一三四	五四〇減
正貨	[illegible]	[illegible]增
限外	―	[illegible]減

對外爲替（鮮銀建値）十四日
倫敦　一志十一片二分一
紐育　四十七弗八分五
上海　七五兩八分七

期米と延米
仁川米豆取引所仲買人
太新田義民商店
電話一三〇〇（四）
群山米穀商組合員
米穀商
太商店

鮮内延べ（十四日）

[illegible]

◇株式（十四日）◇

京取短期

	寄付	大引	高値	安値
京取先	二四、一〇	[illegible]	[illegible]	[illegible]
京取當	[illegible]	[illegible]	[illegible]	[illegible]

期米

出來高	一、八一〇枚
以上日步二日分	

つよきよわき

株式　夏休みが濟んで顏振ひをした學生のやうに、場の顏々が陽氣を湛してゐる
△旅行でもなさいましたか、イヤなるべく經費節約でと、この心理が今日の氣配にも現はれて
△相場はドッコイショと一服した、底堅いとも見えば顏ぶれとも見られる
△とまれこの相場大きく見るは

期米　五月雨がシトくと降つて何となく鬱陶しい天候となつた
△こうなると倉の中に鉢巻んで居る米は知らず知らず品痩みを生ずるのだから思惑屋さん達も油斷は出來ない
△少くとも三百萬石は少からうと豫想された内地の殘存米が昨年よりたつた百萬石しかへつてゐない
△之では供給不足一本槍の强氣も一寸當てはづれといふわけか
商中、まだ整理商ひの鬱陶であることを忘れてはならない

肺病全快者續出で問題にされた
有田音松
風聞士

醫者の○○

醫者の收入のよいのは呼吸器病である、その患者が十人もあれば一日一人に付診察料なり、藥價なり、注射料なりで合して二圓と見て、二十圓の收入がある、月六百圓となる、二十人の患者があれば一千二百圓の收入がある勘定であるから、醫家の家計上より見た時は、呼吸器病は長引く病氣で割るボロい口の方である

然るに、その呼吸器病を、有田ドラッグの藥が有効で、その方に吸收せられることにならば、醫家の收入には、大損害を及ぼすことになるのである

そんなことが原因したのではあるまいか、東京の醫師會の○氏や、甘柿陽賴氏で、醫學博士といふ長田を叩いたことがある

今度の問題も北鮮醫者さんが弱となつて、有田を叩きつぶさんといふ方針から出た芝居であるといふ風聞がある

○○思想の妨害

や文士をボロ藥にいふので、それ等の連中には不愉から仇敵の樣に憎まれて居つたのである

處で、全快者續出問題が八釜しくなつたので、有田を叩きつぶすのはこの秋なりと、あることないことを誇張させたものだとの風評もある

有田が築地して、甘甜明堂に寄老金を贈つたのは、時代錯誤だ、文化の敵だ、有田の樣なものを打ちやつておいては、忠孝思想が盛になる、延いては○○思想の發達を邪ずる、この際叩きつぶすのは好機であるとして、醫學博士をさせたといふ風聞もある

腰噛りの學問

現に角、有田といふ男は腰の多い男だ

併し有松は、十四歲の時に無一物で郷里を飛び出して、苦勞もしたり、困難辛苦を舐めて、世の荒波にもまれて、今日を叩き上げた人間である

親の脛を噛つて學問した連中へらな人間とは、趣を異にしてゐる

から、經費學位は屁の河童とも思つてみないであらう

吹けば飛ぶ樣な有田でない事は風聞子も承知してゐる

鶴木風に嫉まる

といふ古語がある

有田は異數の發展をしたので、人の口端に上るであらうが、彼がサギや不正なことをしない事は保證する

いゝマアよく考へて見るがよい、いゝぎまでして、全國に廣告までして居る狼狽者とも、馬鹿とも見られてはないか、風聞子は其處の人と佐してゐる

藥がきゝすぎる

今度の問題をせられたのは、有田が世間なみな藥を賣つて居れば何も問題とされなかつたのだが、餘りに有效な肺病藥を賣り出して、肺病が全快して、新聞に廣告せられる、全快醫を見ると、病院や醫者で全快しなかつたのが、有田の藥で全快したといふ喜びの談話となつて居るから、妥が大問題を惹起した原因となつたといふ風聞がある

何にしても有田の製劑で肺病が全快すれば、國民保健上喜ぶべき事である

この點から風聞子は有田を營業の融資者として認めるのである

藥屋と賣藥屋

日本でチエーン・ストーアを始めたのは有田ドラッグである

本店が主體となつて、全國に散在する六百の販賣所が連鎖となつて細々に販賣を擴く事になり、融合經營を目的で、原料代で、販藥の爲に提供するといふ方針で、とてつもない安い賣藥を販賣し始めたので、驚いたのは賣藥さんと藥屋とである

そんなことをされては大打擊である、今の中に有田を叩きつぶさんと取返しのつかぬことに陷ると藥屋と賣藥屋とが一團となつて、叩きつぶしの目的で○を出して、醫學博士させたといふ風聞もある

生意氣な音松

有田は商人の分際で思想界で、政府の態度を始め、政黨の神聖に對して遠慮會釋もなく攻擊するので其部下や配下が非常に怒つたものだ、有田は生意氣な、機會があつたらやつゝけてやらうといふ一派もあつた

▲今回の問題をきつかけに、敵機應とりに、自分が出世せんがく爲に、得たり賢しと、有田をたゝき潰さんが爲に、醫學博士をしたといふ風聞もある

自由結婚の妨害

有田は常識に反對し、戀愛至上主義を攻擊し、ヤレ日本は家族制度だ、國家主義だと唱へ、戀愛者